Wołomin, Legionowo, Wyszków, Pułtusk, Ostrów Maz., Węgrów, Radzymin, Tłuszcz, Ząbki, Zielonka, Marki, Kobyłka,

NAKŁAD 40.000 egz. ROZPOWSZECHNIANY W 100%

19 LAT NA RYNKU

redakcja@kurier-w.pl www.kurier-w.pl

# KURIER W

BEZPŁATNY TYGODNIK REGIONALNY nr 14/2021

ISSN 1732-2022 27 kwietnia 2021

WYSZKOWSKI
WĘGROWSKI
WOŁOMIŃSKI
LEGIONOWSKI
OSTROWSKI
PUŁTUSKI
... I SĄSIADÓW

Serock, Wieliszew, Jabłonna, Łochów, Brok, Małkinia Górna, Nieporęt, Dąbrówka, Jadów, Rząśnik, Somianka, itd.

# BURMISTRZ ŁOCHOWA NIEWINNY

str. 5

**ZATRUDNIĘ DO PRACY**
w cukierni w Trojanach.
**DO PAKOWANIA CIAST**
Praca zaczyna się od godz. 16⁰⁰
Mile widziana praktyka ale przyjmujemy również do przyuczenia.
**TEL. 502-617-823**

## 9 mln zł dla Gminy Radzymin na budowę II etapu al. Lecha Kaczyńskiego!!!

str. 15

**FOTOWOLTAIKA**
POMPY CIEPŁA Z DOFINANSOWANIEM DO 60% INWESTYCJI (PRZY WYMIANIE "KOPCIUCHA")
Wentylacja mechaniczna z dotacją do 10 tys. zł
SKŁADAMY NIEZBĘDNĄ DOKUMENTACJĘ W URZĘDACH
RATY 0,3%
ROLNICY ODLICZĄ 25% CENY INSTALACJI OD PODATKU ROLNEGO W CIĄGU 15 LAT.
INSTALACJE OD 3 DO 50 KW
Więcej na www.ekofal.pl
TEL. 508-138-777, 792 922 011, 29 740-00-39
ul. 3-go Maja 8h
07-200 Wyszków
(naprzeciwko Urzędu Miasta)
e-mail: biuro@ekofal.pl

Radzymin

# Niebezpieczny precedens, wyjście przed szereg czy moralny obowiązek?

str. 16

**ESPERAL, DETOX, NALTREXONE**
**LECZENIE ALKOHOLIZMU i NARKOMANII**
**Tel. 512-616-673**
www.leczenieuzaleznienia.pl
Wyszków, ul. Pułtuska 27

str. 15

Gmina BRAŃSZCZYK

# „Przywróć naszą Ziemię" – to hasło przewodnie tegorocznego Dnia Ziemi

**Dzień Ziemi to największe na świecie święto ekologiczne, obchodzone w 192 krajach. Zostało zapoczątkowane w 1990 r. Celem jego powstania było uświadomienie obywatelom na całym świecie, jak ważne jest dbanie o naszą planetę, propagowanie postaw ekologicznych oraz zachęcanie do prowadzenia trybu życia, który jest przyjazny planecie.**

Święto to jest wspaniałą okazją, by podjąć różnorodne działania na rzecz poprawy naszego środowiska życia. Warto wykonać choćby drobny gest, który może zapoczątkować dużą zmianę. Jedną z możliwości jest sadzenie drzew, które produkują tlen i chronią przed zanieczyszczaniem powietrza.
Taką inicjatywę z okazji Dnia Ziemi podjął samorząd Gminy Brańszczyk. W dniu 22 kwietnia 2021 r. przedstawiciele władz gminnych: wójt Brańszczyka Wiesław Przybylski z sekretarz gminy Beatą Wójcik i skarbnik Katarzyną Kempistą, pracownicy urzędu oraz ksiądz proboszcz parafii w Porębie Andrzej Grzybowski, radni z Poręby – Andrzej Kukwa i Sławomir Gałązka, radni z Trzcianki: Jadwiga Uchal i Hanna Zagożdżon oraz sołtysi Anna Mech i Paweł Majkowski, wspólnie podjęli dzieło zwiększenia ilości drzew na terenie gminy. Zostało posadzonych kilkadziesiąt sadzonek dębu, lipy i brzozy w miejscowościach Poręba Średnia oraz Trzcianka.

Wspólnie dbajmy o płuca naszej planety!!!

**/Info Gmina Brańszczyk/**

# Burmistrz Wyszkowa dołączył do partii Polska 2050 Szymona Hołowni i co dalej…

**Polska 2050 Szymona Hołowni poszerza swoje kadry o coraz to nowych działaczy, a wśród nich od 20 kwietnia 2021 r. znalazł się burmistrz Wyszkowa Grzegorz Nowosielski. Szeregi partii Polska 2050 Szymona Hołowni zasilają oficjalnie od wtorku 20 kwietnia kolejni działacze, a w doniesieniach prasowych informuje o kolejnych osobach.**

Informacja o zmianach preferencji partyjnych burmistrza Wyszkowa wzbudziła duże poruszenie. Zmiana jaka nastąpiła w naszym burmistrzu Grzegorzu Nowosielskim jest rzeczywista, bo wystarczy poczytać oświadczenie, które skierował nasz włodarz do mieszkańców:
***„Szanowni Państwo, Drodzy Mieszkańcy,***
*od blisko 20 lat jestem burmistrzem Wyszkowa. Z zaangażowaniem, pasją i odwagą realizuję swoją samorządową misję rozwoju naszej gminy. Nie zmieniam swoich poglądów i nadal ta wizja będzie kontynuowana. Poparcie i zaufanie mieszkańców wyrażone w ostatnich wyborach samorządowych są dla mnie najważniejsze i postaram się ich nigdy nie zawieść.*
*Samorząd jest najbliżej ludzi i ich potrzeb, ale żeby sprawnie się rozwijał i skutecznie dbał o jakość życia swoich obywateli wciąż wymaga wsparcia ze strony rządu, stabilnego prawa i demokratycznych wartości. Program samorządowy Szymona Hołowni jest bliski moim poglądom i mojej wizji rozwoju. Chciałbym wspierać jego realizację i go współtworzyć. Mając ogromne doświadczenie, wiedzę oraz świadomość lokalnych potrzeb i oczekiwań, a jednocześnie ambicje i energię, chcę rozwinąć swoją działalność publiczną.*
*Dziś chciałbym tą działalność skupić na tworzeniu lokalnych struktur stowarzyszenia i partii. Za wcześnie jeszcze na dalsze decyzje polityczne. Przed nami ogromna praca nad przyszłością i rozwojem naszej Ojczyzny, zarówno tej dużej – Polski, jak i tych mniejszych – lokalnych społeczności. Dla mnie wyzwanie tym większe, bo mam zobowiązanie wobec swoich mieszkańców. Najtrudniejsze cele i największe sukcesy można jednak osiągać, gdy jest się pracowitym, konsekwentnym i odważnym w podejmowaniu trudnych decyzji. To jest kapitał, który chcę wnieść do mojej nowej aktywności publicznej.*
*Grzegorz Nowosielski"*
Oczywiście z punktu widzenia naszego miasta i gminy Wyszków może oznaczać to ewentualne zmiany w niedalekiej przyszłości. Duże zainteresowanie wykazują mieszkańcy, którym obecny układ odpowiada, a może się zmienić! Z kolei tym, którym obecne układanki w samorządzie nie odpowiadają, zaczną mieć nadzieję na inne rozdanie. Przecież nie można wykluczyć, że tworząc, jak w oświadczeniu i mediach lokalnych zapowiada burmistrz, lokalne struktury stowarzyszenia i partii Pana Hołowni, zmieni swoje sympatie do konkretnych osób. Oczywiście burmistrz Nowosielski zapewnia, że zawartej koalicji samorządowej nie ma zamiaru zmieniać, ale czy na pewno? Nauczeni doświadczeniem i to wieloletnim, obserwujemy, kto i z kim wchodzi w Wyszkowie w układy pracownicze, polityczne i towarzyskie. To przecież „bycie" we właściwym układzie partyjnym spowodowało, że stanowiska mają ludzie odpowiednio ustawieni. Banałem jest stwierdzenie, że np. na awans niektórych samorządowych urzędników miał wpływ lider komitetu wyborczego, jakim stał się burmistrz po wyborach samorządowych. Wielu mieszkańców zdziwiło się, gdy wicestarostą został mianowany dotychczasowy naczelnik promocji Urzędu Miejskiego, a przewodniczącymi rady osoby z najbliższego otoczenia burmistrza, a na stanowisku naczelnika zasiadł były starosta. Oj, zaroiło się wokół od ludzi z partii, z którą blisko współpracował. Czy po obecnej zmianie preferencji politycznych i partyjnych burmistrza Grzegorza Nowosielskiego nie stanie się tak samo? Trzeba stwierdzić, że niepokojem napawają słowa Szymona Hołowni zachwalające nowego działacza z Wyszkowa: „to prawnik, samorządowiec, manager, działacz społeczny zasłużony dla przemian demokratycznych w Polsce i rozwoju samorządności". A sam Grzegorz Nowosielski mówił: „Te 19 lat pracy na stanowisku Burmistrza dały mi ogromny bagaż doświadczeń, którym chętnie się podzielę. Jako samorządowiec jestem daleki od ideologii, bo ścieżka rowerowa czy autostrada nie ma barw politycznych. Bardzo blisko mi do Ruchu Polska 2050, który również daleki jest od ideologii. Chcę być blisko ludzi." O braku polityki w wyszkowskich samorządach i w działaniach burmistrza Nowosielskiego trudno mówić.
Jeszcze jedno należy mieć na uwadze, a mianowicie, aby stwierdzenie burmistrza Nowosielskiego „Chcę być blisko ludzi" nie zmieniło się w inne „Chcę być blisko ludzi z ruchu Szymona Hołowni", bo znów przeżyjemy trzęsienie zmieni i nalot na stanowiska oraz funkcje w samorządzie osób „bliskich" spoza dotychczasowych kręgów i spoza Wyszkowa. Wydaje się, że ciąg dalszy nastąpi…

**/Janina Czerwińska/**

# POWIAT WYSZKOWSKI

*Państwu*
***Urszuli i Zdzisławowi Mikołajczykom***
*oraz Rodzinie, Najbliższym*

*najszersze wyrazy współczucia,*
*słowa wsparcia i otuchy w trudnych chwilach*
*z powodu śmierci ukochanego*

***Piotra***

*składają*
*Zarząd Powiatu Wyszkowskiego,*
*Radni Rady Powiatu w Wyszkowie,*
*pracownicy Starostwa Powiatowego w Wyszkowie oraz jednostek organizacyjnych.*

# Poznajmy „Rodzinne Mazowsze Norwida"

**Starosta Powiatu Wyszkowskiego zaprasza na wykład pt. „Rodzinne Mazowsze Norwida", organizowany w ramach Powiatowych Obchodów 200. Rocznicy urodzin Cypriana Norwida.**

Wykład poprowadzi uznana norwidolog, wybitna znawczyni biografii artysty - prof. Zofia Dambek – Giallelis, pracownik naukowy Uniwersytetu im. Adama Mickiewicza w Poznaniu. Towarzyszyć jej będzie Marzena Deluga, polonistka z I LO im. C.K. Norwida w Wyszkowie.
Wykład odbędzie się 29 kwietnia 2021 r. (czwartek) o godz. 18.00 w formule online. Link do transmisji będzie dostępny na stronie internetowej www.powiat-wyszkowski.pl oraz na profilu Powiatu Wyszkowskiego na facebooku bezpośrednio przed rozpoczęciem wykładu. Osoby, które nie posiadają kont na portalu facebook również będą mogły obejrzeć transmisję wykładu. Współorganizatorem wydarzenia jest Miejsko-Gminna Biblioteka Publiczna im. C. Norwida w Wyszkowie, I Liceum Ogólnokształcące im. Cypriana Kamila Norwida w Wyszkowie oraz Fundacja Museion Norwid.

**/Starostwo Powiatowe w Wyszkowie/**

Wyszków, dn. 21.04.2021 r.

POWIAT WYSZKOWSKI

**KOMUNIKAT**
**STAROSTY POWIATU WYSZKOWSKIEGO**
**I POWIATOWEGO LEKARZA WETERYNARII W WYSZKOWIE**

*Szanowni Państwo,*

informujemy, że na terenie powiatu wyszkowskiego wykryto pierwsze w 2021 roku ognisko grypy ptaków (HPAI). W dniu 20 kwietnia 2021 r. Powiatowy Lekarz Weterynarii w Wyszkowie otrzymał sprawozdanie z badań wykonanych w Państwowym Instytucie Weterynaryjnym – Państwowym Instytucie Badawczym w Puławach dotyczące próbek pobranych na fermie kur niosek, zlokalizowanej w miejscowości Przyjmy, gmina Brańszczyk, powiat wyszkowski. W gospodarstwie, w którym stwierdzono chorobę zostały wdrożone wszelkie procedury zwalczania przewidziane w przypadku HPAI, określone w rozporządzeniu Ministra Rolnictwa i Rozwoju Wsi z dnia 18 grudnia 2007 r. w sprawie zwalczania grypy ptaków.

W dniu 21.04.2021 r. odbyło się posiedzenie Powiatowego Zespołu Zarządzania Kryzysowego w Wyszkowie. Zgodnie z obowiązującymi procedurami w ramach działań prewencyjnych zapobiegających rozprzestrzenianiu się wirusa, w najbliższym czasie Wojewoda Mazowiecki podpisze i opublikuje rozporządzenie w sprawie zwalczania wysoce zjadliwej grypy ptaków (HPAI) i wyznaczenia obszarów zapowietrzonego i zagrożonego. Po wydaniu wskazanego dokumentu zostaną podjęte kolejne niezbędne działania.

Apelujemy do wszystkich mieszkańców i hodowców drobiu o zachowanie szczególnych środków ostrożności i stosowanie środków bioasekuracji, minimalizujących ryzyko przeniesienia wirusa grypy ptaków do gospodarstw. W przypadku podejrzenia zachorowania wśród zwierząt prosimy o niezwłoczne zgłaszanie się do odpowiednich osób i instytucji tj. lekarzy weterynarii prywatnej praktyki, Powiatowego Lekarza Weterynarii w Wyszkowie, Starosty Powiatu Wyszkowskiego bądź burmistrza i wójtów gmin wchodzących w skład powiatu wyszkowskiego.

Powiatowy Lekarz Weterynarii
w Wyszkowie
*Edmund Paweł Matey*

w/z Starosty
Wicestarosta Powiatu Wyszkowskiego
*Leszek Marszał*

# Już po kwalifikacjach piosenkarzy i niebawem muzyczny festiwal w Wyszkowie

**W dniach 6-12 kwietnia odbyły się kwalifikacje piosenkarzy, którzy nadesłali swoje zgłoszenia do XXVIII Ogólnopolskiego Festiwalu Piosenki lat 60 i 70 pt. „Powróćmy do piękna w słowie i muzyce". Sam Festiwal odbędzie się w dniach 02-03 czerwca br. w Wyszkowskim Ośrodku Kultury „Hutnik".**

Z nadesłanych 120 zgłoszeń jurorzy w składzie: **Krzysztof Heering** *(wykładowca, docent Akademii Muzycznej w Warszawie)*, **Anna Jurksztowicz** *(piosenkarka i producentka muzyczna)*, **Aleksander Nowacki** *(lider zespołu Homo Homini, kompozytor, aranżer, realizator i producent muzyki rozrywkowej, skarbnik SAWP)*, **Ryszard Poznakowski** *(kompozytor, założyciel i lider legendarnego zespołu Trubadurzy, Prezes Stowarzyszenia Artystów Wykonawców Utworów Muzycznych i Słowno-Muzycznych SAWP)* oraz **Maria Szabłowska** *(dziennikarka radiowa i telewizyjna)* ocenili 115 podmiotów muzycznych (pozostałe były niezgodne z regulaminem festiwalu). W efekcie przesłuchań 341 utworów, jurorzy zakwalifikowali 22 podmioty muzyczne, wśród których jest 4 piosenkarzy, 4 zespoły, 2 duety i 12 piosenkarek. Zakwalifikowani piosenkarze pochodzą z różnych miejscowości. Do Wyszkowa przyjadą z Warszawy, Rzeszowa, Kielc, Konina, Bełchatowa, Opola, Poznania, ale również z mniejszych miejscowości. Do festiwalu zakwalifikowała się wyszkowianka Wiktoria Kukwa – uczennica I Liceum Ogólnokształcącego w Wyszkowie.
Gwiazdą muzyczną festiwalu będzie Mateusz Mijal - ubiegłoroczny zwycięzca Super Grand Prix w Wyszkowie Prezenterami festiwalu będą Maria Szabłowska i Ryszard Poznakowski. Na widowni zgodnie z tradycją zasiądą znakomici polscy sportowcy i ludzie kultury.
Realizatorami muzycznymi festiwalu będą Roman Jastrzębski i dyrektor Wyszkowskiego Ośrodka Kultury Mariusz Kowalski, który jest także współorganizatorem festiwalu.
Patronat nad festiwalem objęli MKDNiS, MEiN, Biskup Łomżyński, ZAiKS, SAWP, PKOL, PZLA, ZPRP, PZK, Starosta Powiatu Wyszkowskiego i Burmistrz Wyszkowa.
Kilkanaście nagród przyzna 6 komisji – jurorów, burmistrza Wyszkowa, starosty powiatu wyszkowskiego, sportowców, organizatorów i publiczności. Wśród nich będą nagrody ufundowane przez Burmistrza Wyszkowa, Starostę Powiatu Wyszkowskiego, MKDNiS, ZAiKS, SAWP oraz wójtów gmin naszego powiatu, ale również spoza niego.
Dzień przed festiwalem odbędzie się spotkanie artystyczne, które w obecności akustyków i przy pomocy jurorów będzie bezpośrednio przygotowywać piosenkarzy do festiwalu.
Organizator festiwalu, prezes Klubu 2012 Andrzej Rębowski ma nadzieję, że tegoroczny festiwal tradycyjnie będzie stał na wysokim poziomie i zaprasza do jego obejrzenia 3 czerwca br. – jak zawsze w Boże Ciało, w godz. 16:45 – 20:30, w przepięknym Wyszkowskim Ośrodku Kultury "Hutnik".
Planowany termin festiwalu może ulec zmianie w zależności od aktualnych rządowych zarządzeń sanitarno-epidemiologicznych.

**/info/**

WYSZKÓW

# #Akcja Donacja w CEZiU „Kopernik"

**Uczennice CEZiU „Kopernik" wzięły udział w kampanii #Akcja Donacja, która ma na celu zmniejszenie skutków problemu ubóstwa menstruacyjnego w Polsce.**

Akcja miała miejsce na przełomie marca i kwietnia 2021 r. Uczestniczyły w niej dziewczęta z klas I, II i III. Koordynatorem tej akcji był nauczyciel biologii pani Anna Gładkowska. Przy okazji tej akcji nauczyciel biologii, podczas lekcji, przeprowadził zajęcia profilaktyczne dotyczące dbałości o higienę osobistą.
„Akcja Donacja" to kampania, w ramach której zakupione przez konsumentów podpaski są dostarczane za pośrednictwem PCK do szkół podstawowych i średnich. Razem z PCK, marka Always wspiera najnowszą kampanię #Akcja Donacja, prowadzoną od 2020 r.
W wielu krajach miesiączka nadal jest tematem tabu, co niesie ze sobą wiele negatywnych konsekwencji. Gdy brakuje podpasek czy tamponów, młode dziewczyny tracą komfort i wpływa to znacząco na ich samoocenę. W Polsce problem ten dotknął niemalże 1 na 6 dziewcząt.

**/CEZiU Kopernik/**

PUŁTUSK

# Pułtuski Punkt Szczepień Powszechnych przygotowany do działania

**Pułtuski Punkt Szczepień Powszechnych po koniec ubiegłego tygodnia uzyskał akceptację Narodowego Funduszu Zdrowia i od poniedziałku, 25 kwietnia był już w pełnej gotowości do działania.**

Pułtuski Punkt Szczepień Powszechnych przeciw COVID-19, zlokalizowany został w hali sportowej Publicznej Szkoły Podstawowej Nr 3 przy alei Tysiąclecia 14.
W trakcie kontroli uzyskał prawem wymaganą akceptację Narodowego Funduszu Zdrowia. W protokole uzgodnień stwierdzono: *„Obiekt przygotowany, prawidłowo oznakowany, spełniający wymogi zgodnie z wytycznymi dla punktów szczepień powszechnych"*. Z ramienia Gminy Pułtusk pod protokołem podpis złożyła sekretarz Pułtuska Patrycja Kazimierczak.
Za organizację punktu odpowiedzialni byli: Wydział Zarządzania Kryzysowego i Spraw Wojskowych oraz Straży Miejskiej, Centrum Medyczne Gajda – Med. realizujący szczepienia oraz pracownicy szkoły SPP Nr 3, która jest gospodarzem obiektu.
25 kwietnia zostali przyjęci pierwsi chętni do szczepienia.

**/opr. J.Cz/**

# Rozbudowa strażnicy w Drwałach

**Samorząd Mazowsza przekazał 149 tys. zł na rozbudowę strażnicy Ochotniczej Straży Pożarnej w Drwałach. Inwestycja będzie obejmowała rozbudowę garażu wraz z pomieszczeniem technicznym, w którym umieszczony zostanie piec do ogrzania całej strażnicy. Marszałek Adam Struzik oraz wójt gminy Zatory Grzegorz Falba podpisali umowę w dniu 22 kwietnia 2021 r.**

Samorząd Mazowsza przekaże 149 tys. zł z budżetu Mazowsza na rozbudowę strażnicy Ochotniczej Straży Pożarnej w Drwałach (pow. pułtuski). Inwestycja będzie obejmowała rozbudowę garażu wraz z pomieszczeniem technicznym, w którym umieszczony zostanie piec do ogrzania całej strażnicy. Obecny budynek garażowy nie jest ocieplony na co nie pozwala jego blaszana konstrukcja. W związku z tym, w okresie zimowym niemożliwe jest garażowanie samochodu ratowniczo-gaśniczego z napełnionym wodą zbiornikiem, uniemożliwiając tym samym aktywność jednostki. Rozbudowa strażnicy o właściwie ogrzewany garaż pozwoli na skuteczne realizowanie zadań ochrony ludzi i mienia przez okres całego roku i niewątpliwie przyczyni się do podniesienia bezpieczeństwa na terenie całej gminy. Umowę w tej sprawie podpisali marszałek Adam Struzik oraz wójt gminy Zatory Grzegorz Falba w dn. 22.04.2021 r. Jak podkreślał marszałek Adam Struzik nowa strażnica przyczyni się do poprawy warunków pracy strażaków i wpłynie znacząco na skuteczność ich interwencji, a tym samym na poczucie bezpieczeństwa obywateli oraz ochronę środowiska.
W budżecie województwa wygospodarowano ogólnie 5 mln zł na pomoc finansową przy remontach lub modernizacjach remiz. Na takie działania dofinansowanie do 25 tys. zł. mogła uzyskać gmina przy złożeniu wniosku na remont albo modernizację tylko jednej strażnicy OSP ze swojego terenu.

**/oprac. J.Cz./**


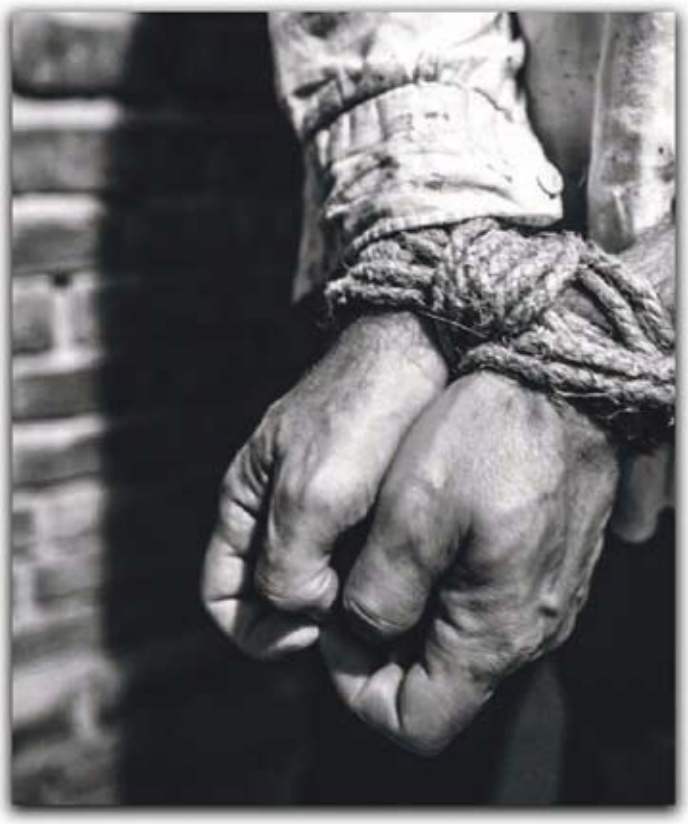

**dr Jarosław Szarek**
Prezes Instytutu Pamięci Narodowej

**Krzysztof Łachmański**
Wiceprezes Zarządu Krajowego Stowarzyszenia „Wspólnota Polska"

**Michał Kisiel**
Dyrektor Domu Polonii w Pułtusku

zapraszają na otwarcie wystawy Archiwum IPN

***Rozkaz nr 00485. Antypolska operacja NKWD na sowieckiej Ukrainie 1937–1938***

Dom Polonii w Pułtusku, ul. Szkolna 11
27 kwietnia 2021 r., godz. 11.00

INSTYTUT PAMIĘCI NARODOWEJ

STOWARZYSZENIE „WSPÓLNOTA POLSKA"

HOTEL ZAMEK PUŁTUSK ***
Dom Polonii

# BURMISTRZ ŁOCHOWA NIEWINNY

**II Wydział Karny Sądu Rejonowego w Węgrowie 19 kwietnia podtrzymał postanowienie Prokuratury z lipca 2020 roku o umorzeniu śledztwa przeciwko Robertowi Gołaszewskiemu. Tym samym Sąd odrzucił zażalenie na decyzję Prokuratury osób skarżących Burmistrza.**

***Ile to już lat Panie Burmistrzu musi się Pan tłumaczyć z rozstrzygnięć dotyczących budowy przez PKP wiaduktu w Łochowie ?***

- Cała sprawa ma już swoją historię, która trwa prawie 2,5 roku. Przypomnę tylko, że bezkolizyjne skrzyżowanie z linią kolejową, to jedna z najbardziej wyczekiwanych przez mieszkańców inwestycji. Tak naprawdę powinna powstać wiele lat temu w ramach modernizacji linii kolejowej, wtedy kiedy wymieniano tory i nie jeździły pociągi. Wówczas skończyło się tylko na obiecankach. Zaraz jak tylko zostałem burmistrzem, to temat ten zgodnie z moimi wcześniejszymi deklaracjami traktowałem priorytetowo. Dziś widać, że wiadukt powstaje i jeśli nie wystąpią po drodze jakieś problemy to w połowie tego roku bezpiecznie, górą przejedziemy na drugą stronę torów.

***Mijają lata, a Pan stał się głównym celem niezadowolonej grupki protestujących? Czy mogę prosić o przybliżenie całego kontekstu tego konfliktu?***

- W maju 2017 roku PKP podpisało umowę na budowę w Łochowie tunelu z opcją wiaduktu pod warunkiem wykazania, że jest to opcja korzystniejsza. Miesiąc później w trakcie spotkania w Urzędzie inwestor i wykonawca firma PORR zaproponowali rozwiązanie z wiaduktem argumentując to trudnymi uwarunkowaniami gruntowo – wodnymi, większą zajętością terenów prywatnych w przypadku budowy tunelu i dużo większymi kosztami jego utrzymania na co zwrócił uwagę zarządca drogi - Generalna Dyrekcja Dróg Krajowych i Autostrad. Później w trakcie kolejnych spotkań projektant dopracowywał pierwotną koncepcję tej inwestycji i w ramach tych prac i uzgodnień 2 sierpnia 2017 r. podpisałem opinię do zaproponowanego rozwiązania, której celem było zapewnienie mieszkańcom jak najlepszej komunikacji w rejonie tej inwestycji. Ten dokument stał się podstawą do ataku na moją osobę. W zawiadomieniu do Prokuratury wskazano, że przekroczyłem swoje uprawnienia, ponieważ nie zawnioskowałem o zwołanie w tej sprawie Sesji Rady Miejskiej. Późniejsze analiza podjęta przez Prokuraturę wykazała, że wszystkie działania jakie podejmowałem w tej sprawie były zgodne z prawem, a decyzję o budowie w Łochowie wiaduktu podjął inwestor - PKP PLK S.A., a nie burmistrz. Zarzucono mi też, że działałem wtedy sam i nikogo o tym co się dzieje nie informowałem, co jest oczywistą nieprawdą. O tym, że zamiast tunelu w Łochowie powstanie wiadukt informowałem w mediach, na Komisjach i Sesjach Rady. Niczego nie ukrywałem. Na bieżąco o wszystkich ustaleniach z tym związanych informowałem ówczesnego Przewodniczącego Rady i jednocześnie Radnego z tego terenu Pana Andrzeja Suchenka, a zainteresowanych tym rozwiązaniem mieszkańców przekierowywałem bezpośrednio do wykonawcy.

***Tak jak Pan powiedział zarzuty wnoszone przeciwko Panu, to przecież kolejna próba storpedowania niezwykle potrzebnej, niezbędnej dla całego regionu inwestycji, tak naprawdę miałyby skutkować ukaraniem Pana (czyn zagrożony 3 letnim więzieniem i zapewne odwołaniem ze stanowiska burmistrza). Jaki ma to sens, gdy inwestycja już jest realizowana? Czy może chodzić o nagonkę polityczną?***

- Wielokrotnie mówiłem, że w przypadku tego sztucznie wywołanego konfliktu chodzi o działania polityczne, które miały na celu zdyskredytowanie mojej osoby. Zawiadomienie na mnie do Prokuratury skierowano miesiąc po wygranych przeze mnie i mój komitet wyborach samorządowych w listopadzie 2018 roku. Wśród osób skarżących były osoby zaangażowane w kampanię wyborczą po stronie konkurencji, czyli Komitetu Wyborców Wspólna Droga WWE, który łączył lokalne środowiska PSLu i PO. Osoby te później bardzo mocno pracowały w kampanii prezydenckiej. Zbierały podpisy poparcia dla Rafała Trzaskowskiego w Łochowie i Węgrowie. Oczywiście wolno im to robić i nie ma w tym nic złego, ale to pokazuje kontekst całości tej sprawy. Środowisko to protestowało też przeciw budowie wydawałoby się najważniejszej inwestycji dla naszej gminy, czyli obwodnicy Łochowa. Te same działania podjęto w przypadku przebudowy drogi krajowej w Kamionnie. Warto jeszcze pamiętać, że podobną opinię na temat wiaduktu do tej za którą mi zostały postawione zarzuty podpisał ówczesny Starosta Węgrowski Krzysztof Fedorczyk. W tym przypadku zarzutów i zgłoszenia do Prokuratury nie było, ponieważ tu nie chodzi o wiadukt, czy tunel, ale o Roberta Gołaszewskiego.

***Czy decyzja Sądu Rejonowego w Węgrowie po zażaleniu przez skarżących postanowienie Prokuratury Okręgowej w Zamościu z lipca 2020 r. o umorzeniu śledztwa przeciwko Panu zamyka sprawę?***

- W tej sprawie w mediach lokalnych i społecznościowych w międzyczasie pojawiło się mnóstwo kłamstw i przekłamań. Autorom tego przekazu nie chodziło o fakty, ale o cel o którym mówiłem wcześniej. Postanowienie prokuratury o umorzeniu zostało utrzymane w mocy. Sąd nie uwzględnił zażalenia skarżących, a na ostatniej rozprawie mój obrońca mówił, że do postawienia mi zarzutów nigdy nie powinno dojść. Myślę, że osoby, które tak naprawdę nie są zadowolone z żadnej inwestycji realizowanej na terenie gminy w czasie kiedy pełnię zaszczytną funkcję Burmistrza swojej oceny moich działań raczej nie zmienią. Nie mam na to żadnego wpływu. Bardzo dziękuję wszystkim osobom, które w tym trudnym czasie, kiedy próbowano ze mnie zrobić przestępcę były ze mną i moją rodziną. Ta sytuacja pokazała na kogo mogę liczyć.

***Dziękuję za rozmowę***
***Red. Nacz. Janina Czerwińska***

# Ulica Ogrodowa w Łochowie z dofinansowaniem

**Łochów: Przyznano kolejne pieniądze na remont i budowę nowych dróg w ramach Rządowego Funduszu Rozwoju Dróg (RFRD).**

Rządowy Fundusz Rozwoju Dróg to wsparcie realizacji zadań na drogach zarządzanych przez jednostki samorządu terytorialnego. Jego celem jest przyspieszenie powstawania nowoczesnej i bezpiecznej infrastruktury drogowej na szczeblu lokalnym. Wszystko po to, żeby po drogach jeździło się wygodniej i bezpieczniej.

Premier Mateusz Morawiecki zatwierdził listę zadań finansowanych w ramach Rządowego Funduszu Rozwoju Dróg. Wśród zadań, które otrzymają wsparcie, jest budowa ulicy Ogrodowej w Łochowie wraz z odwodnieniem do kanalizacji deszczowej.

Wartość kosztorysowa inwestycji to 2 004 039,10 zł, dofinansowanie 70% w ramach Rządowego Funduszu Rozwoju Dróg -1 402 827,37, środki własne - 601 211,73. Okres realizacji tej inwestycji jest wyznaczony na kwiecień – wrzesień br.

Zadanie związane z budową ulicy Ogrodowej w Łochowie o długości 314 mb i szerokości jezdni 6 m, obejmuje dodatkowo wykonanie następujących robót: chodnika dwustronnego o szerokości 2 m, na przejściach dla pieszych poszerzonego do 4 m, zatok postojowych i zjazdów indywidualnych zgodnych z szerokością istniejących bram posesji. Konstrukcja jezdni i pozostałych elementów ulicy wykonana będzie z betonowej kostki brukowej na podbudowie z kruszywa łamanego.

Inwestycja znacząco wpłynie na poprawę bezpieczeństwa użytkowników drogi. Gruntowa nawierzchnia jezdni ulega postępującej degradacji z uwagi na warunki atmosferyczne. Przebudowa ulicy Ogrodowej znacząco wpłynie na estetykę tego rejonu Łochowa i będzie kontynuacją zadania, w ramach, którego, dwa lata temu, przebudowano ulicę Stawową. W obu zadaniach przyjęto jednorodne parametry, ze szczególnym uwzględnieniem oddzielenia ruchu kołowego od pieszego poprzez wybudowanie chodników.

**/info Gm. Łochów/**

Gmina ŁOCHÓW

# 44. Konkurs Recytatorski Warszawska Syrenka – eliminacje powiatowe

**22 kwietnia 2021 roku w Miejskim i Gminnym Ośrodku Kultury w Łochowie odbyły się eliminacje powiatu węgrowskiego Konkursu Recytatorskiego Warszawska Syrenka, którego głównym organizatorem jest Mazowiecki Instytut Kultury.**

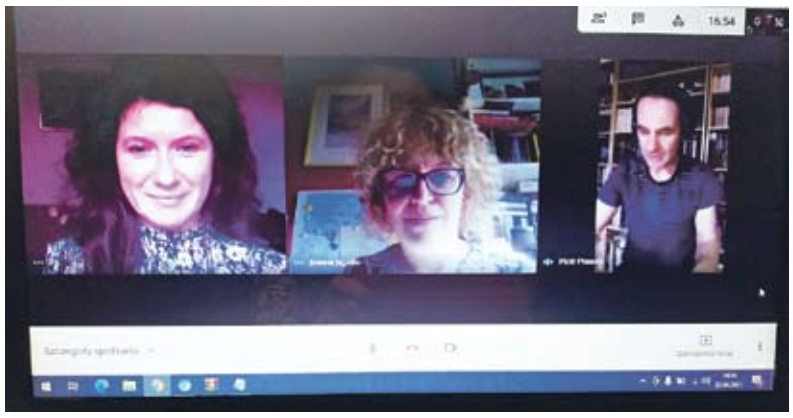

W tym roku już drugi raz ze względu na sytuację epidemiczną zrezygnowano z prezentacji bezpośrednich a konkurs odbył się w formie on – line. Udział wzięło 40 uczniów Szkół Podstawowych, którzy przesłali nagrania swoich wystąpień w formie audio – wideo. Recytacje uczestników w trzech kategoriach wiekowych: klasy 0-3, klasy 4-6 i klasy 7-8 oceniało jury w składzie:
- **Joanna Jagiełło**-pisarka, autorka powieści dla młodzieży, wierszy i opowiadań dla dzieci i dorosłych,
-**Piotr Prasuła** – kustosz Muzeum Literatury w Warszawie
–**Aneta Kowalczyk** – koordynator do spraw artystycznych w Miejskim i Gminnym Ośrodku Kultury w Łochowie

Komisja po wysłuchaniu wszystkich uczestników przyznała miejsca i wyróżnienia następującym uczniom:

**Kategoria klas 0-3:**
**I miejsce** - Nina Andrasik Zespół Szkolno – Przedszkolny w Jadowie
**I miejsce** - Alicja Kresa Szkoła Podstawowa im. Tadeusza Kościuszki w Miedznie
**II miejsce** - Małgosia Parys Szkoła Podstawowa im. Tadeusza Kościuszki w Miedznie
**III miejsce** - Klaudia Karaś Państwowa Szkoła Podstawowa im. Henryka Sienkiewicza w Grębkowie
**Wyróżnienia**:
**Aleksandra Żelazowska** Państwowa Szkoła Podstawowa w Trzebuczy
**Agata Rogala** Szkoła Podstawowa nr 2 w Łochowie
**Gabriela Sadowska** Szkoła Podstawowa w Szewnicy

**Kategoria klas 4-6:**
**I miejsce** - Lena Nowotniak Szkoła Podstawowa im. Tadeusza Kościuszki w Miedznie
**II miejsce** - Antonina Miklaszewska Państwowa Szkoła Podstawowa im. Henryka Sienkiewicza w Grębkowie
**III miejsce** – Leon Hausner Szkoła Podstawowa nr2 im. Janusza Korczaka w Łochowie
**III miejsce** – Maciej Król Zespół Szkolno – Przedszkolny w Jadowie
**Wyróżnienia:**
**Alicja Turemka** Szkoła Podstawowa im. Tadeusza Kościuszki w Miedznie
**Joanna Parys** Szkoła Podstawowa im. Tadeusza Kościuszki w Miedznie
**Wojciech Głuchowski** Państwowa Szkoła Podstawowa im. Henryka Sienkiewicza w Grębkowie

**Kategoria klas 7-8:**
**I miejsce** – Kinga Rydzewska Niepubliczna Szkoła Podstawowa w Orzełku
**II miejsce** – Mateusz Turemka Szkoła Podstawowa im. Tadeusza Kościuszki w Miedznie
**III miejsce** – Bianka Lis Szkoła Podstawowa nr 2 im. Janusz Korczaka w Łochowie
**III miejsce** - Nikola Gotowiec Zespół Szkolno – Przedszkolny w Jadowie

**Wyróżnienia:**
**Paulina Barbachowska** Szkoła Podstawowa im. Tadeusza Kościuszki w Miedznie
**Paweł Jabłoński** Szkoła Podstawowa im. Tadeusza Kościuszki w Miedznie
**Maja Wąsowska** Publiczna Szkoła Podstawowa w Trzebuczy

Serdecznie dziękujemy placówkom szkolnym oraz instytucjom kultury, które przyczyniły się do realizacji konkursu, a uczestnikom i opiekunom za przygotowanie merytoryczne i techniczne prezentacji konkursowej. Zwycięzcom gratulujemy! Do zobaczenia za rok!

**/Miejski i Gminny Ośrodek Kultury w Łochowie/**

# OLIMPIA ŁOCHÓW MISTRZEM POLSKI W KAT. JUNIOR STARSZY W SEZONIE 2020/2021!

24 - 25 kwietnia 2021 r. rozegrano na Hali Sportowej w Łochowie FIINAŁ MISTRZOSTW POLSKI juniorów starszych W UNIHOKEJA. Rozgrywki zakończyły się wspaniałym zwycięstwem drużyny z Łochowa – Olimpia Łochów została Mistrzem Polski Unihokeja!
Olimpia Łochów rozegrała mecz finałowy z UKS Bankówka Zielonka i wynikiem 8 : 7 wygrała Mistrzostwa Polski. Gratulujemy zwycięstwa zawodnikom oraz trenerowi drużyny Sebastianowi Sternickiemu.

**/KW/**

Gmina SADOWNE

# Narodowy Spis Powszechny 2021 – spis bezpieczny dla seniorów

**Osoby starsze są szczególnie narażone na działania przestępców podszywających się pod członków rodziny lub policjantów. Narodowy Spis Powszechny Ludności i Mieszkań (NSP 2021) może być dla przestępców okazją do podobnych oszustw i wyłudzeń. Dlatego zachęcamy, by podczas NSP 2021 nie tylko z poczucia odpowiedzialności, ale też dla własnego bezpieczeństwa, jak najszybciej wypełniły obowiązek spisowy i nie czekały na kontakt ze strony rachmistrza.**

NSP 2021 jest organizowany z zachowaniem wszelkich niezbędnych procedur bezpieczeństwa. Niestety może się jednak zdarzyć, że nieuczciwe osoby spróbują wykorzystać tę okoliczność i będą się podszywać pod rachmistrzów, by wyłudzić jakieś informacje lub pieniądze. Ponieważ najbardziej narażoną na tego typu przestępstwa grupą są seniorzy, warto by jak najszybciej wywiązali się z obowiązku spisowego i zrobili to z własnej inicjatywy przez Internet lub telefonicznie.

Najbezpieczniejszą i najwygodniejszą opcją jest samospis internetowy dostępny na stronie https://spis.gov.pl/. Spis można wypełnić w domu o dowolnej porze i nie trzeba czekać na rachmistrza. O pomoc w wypełnieniu elektronicznego formularza można poprosić kogoś z rodziny lub inną zaufaną osobę.

Osoby, które nie mają komputera lub Internetu, mogą się spisać w urzędzie gminy/miasta, a także w siedzibie i oddziałach Urzędu Statystycznego w Warszawie (Warszawa, Ciechanów, Ostrołęka, Płock, Radom i Siedlce). Dostępne tam będą stanowiska komputerowe do spisu, a pomocą będzie służyć przeszkolony pracownik. Cała procedura będzie się odbywać z zachowaniem wszelkich wymaganych środków ostrożności. Ze względu na sytuację epidemiczną warto wcześniej telefonicznie sprawdzić dostępność stanowiska spisowego i umówić się na konkretny termin.

Dla osób, które mają problemy z dotarciem do urzędu, przewidziano też inną wygodną i bezpieczną opcję, mianowicie spis przez telefon. Wystarczy zadzwonić na infolinię spisową pod numer 22 279 99 99. Głos lektorki podpowie nam, co mamy zrobić, by rozpocząć spis. Infolinia działa od poniedziałku do piątku od 8:00 do 18:00. Jest to opcja bezpieczna, zwłaszcza z punktu widzenia osób starszych: sami inicjujemy kontakt i nie musimy sprawdzać, czy zgłaszająca się do nas osoba jest prawdziwym rachmistrzem.

Z osobą, która mimo wszystko nie skorzysta z żadnej z tych opcji, skontaktuje się rachmistrz spisowy. Dla zapewnienia swojego bezpieczeństwa można zweryfikować nazwisko oraz numer legitymacji służbowej dzwoniąc na infolinię spisową pod numer telefonu 22 279 99 99, w aplikacji „Sprawdź rachmistrza" na stronie https://spis.gov.pl.

Jeśli sam nie jesteś seniorem, przekaż te informacje osobom starszym z Twojej rodziny, grona znajomych lub sąsiadów. W przypadku bliskich osób (rodziców lub dziadków) warto zaoferować pomoc w wypełnieniu samospisu internetowego.

Więcej informacji: https://spis.gov.pl/

## WÓJT GMINY SADOWNE

informuje, że na tablicy ogłoszeń w siedzibie Urzędu Gminy Sadowne przy ul. Kościuszki 3 został wywieszony na okres 21 dni tj. od 27.04.2021 r. wykaz nieruchomości stanowiących własność Gminy Sadowne przeznaczonych do wydzierżawienia.
Szczegółowych informacji na temat nieruchomości można uzyskać w Urzędzie Gminy Sadowne, tel. (25) 675-34-61 oraz na stronie internetowej www.bip.sadowne.pl.

**WÓJT GMINY**
**/-/ Waldemar Cyran**

# POWIAT WĘGROWSKI

## Prawie 16 mln zł na inwestycje drogowe na terenie powiatu węgrowskiego

**Rząd Prawa i Sprawiedliwości na czele z Premierem Mateuszem Morawieckim przyznał w ramach Rządowego Funduszu Rozwoju Dróg kolejne środki na budowę i przebudowę przez jednostki samorządu terytorialnego dróg lokalnych. Samorządy powiatu węgrowskiego otrzymały aż 15 707 816,87 zł.**

**W ramach tegorocznego rozdania na terenie powiatu węgrowskiego zrealizowane zostaną następujące inwestycje:**

- **Rozbudowa drogi powiatowej 4201W Pogorzelec – Barchów w miejscowości Barchów**, na którą Powiat Węgrowski otrzymał dotację w wysokości **7 480 521,00 zł.**
- **Budowa ul. Ogrodowej w Łochowie,** na którą Gmina Łochów pozyskała **1 402 827,37 zł.**
- **Rozbudowa ul. Szerokiej w Węgrowie,** na którą Miasto Węgrów pozyskało **6 288 060,00 zł.**
- **Przebudowa drogi gminnej nr 420747W w m. Stare Lipki**, na którą Gmina Stoczek pozyskała **536 408,50 zł.**

Samorząd Powiatu Węgrowskiego Dziękuję Premierowi RP Mateuszowi Morawieckiemu, Wojewodzie Mazowieckiemu Konstantemu Radziwiłłowi, Wicewojewodzie Sylwestrowi Dąbrowskiemu, parlamentarzystom: Senator RP Marii Koc oraz Posłowi na Sejm RP Maciejowi Górskiemu, a także Kierownik Delegatury WUM w Siedlcach Annie Kaszubie za wsparcie inwestycji na terenie powiatu węgrowskiego.

**/Starostwo Powiatowe w Węgrowie/**

## Kolejna zbiórka krwi dla węgrowianina Macieja Zduniaka

Już drugi raz na węgrowskim rynku stanie krwiobus, w którym przeprowadzona zostanie zbiórka krwi dla Macieja Zduniaka, u którego zdiagnozowano ostrą białaczkę limfoblastyczną.
7 maja w godzinach 9-13 wszyscy mieszkańcy Węgrowa i okolic będą mogli ponownie pomóc Maćkowi oddając krew z dowolnej grupy. Każda kropla jest na wagę złota! Wszystkie osoby przystępujące do oddania krwi będą musiały wypełnić specjalne kwestionariusze osobowe, w których konieczne będzie podanie danych Macieja Zduniaka. Aby sprawnie oddać krew należy przyjść wcześniej, krwiobus wszystkie procedury musi zakończyć do godz. 13.00.
Pierwsza zbiórka krwi zakończyła się dużym sukcesem, bowiem udało się zebrać aż 13 litrów krwi. Organizatorzy mają dużą nadzieję, że 7 maja na węgrowskim rynku uda się powtórzyć ten sukces.
**Jeśli wybierasz się po raz pierwszy, zapoznaj się z wytycznymi:**
https://www.rckik-warszawa.com.pl/oddaje-krew-po-raz-pierwszy
https://www.rckik-warszawa.com.pl/kto-nie-moze-oddac-krwi
https://www.rckik-warszawa.com.pl/warunki-przyjecia-dyskwalifikacji
Co ważne, krew dla Maćka można oddawać cały czas, w dowolnym terminie i w dowolnej miejscowości. Należy jedynie pamiętać, aby w kwestionariuszu osobowym wypełnianym przed oddaniem krwi wpisać następujące dane: Maciej Zduniak. Instytut Hematologii i Transfuzjologii, Warszawa ul. Gandhi 14.

**/Starostwo Powiatowe w Węgrowie/**

# ZARĘBY KOŚCIELNE

## Rządowe środki na budowę dróg gminnych i powiatowych w Zarębach Kościelnych

**W dniu 21 kwietnia 2021 Premier Mateusz Morawiecki ogłosił ważną dla naszego regionu decyzję - przedstawił listę wniosków skierowanych do dofinansowania, które dotyczą remontów, budowy i przebudowy nowych dróg w ramach Rządowego Funduszu Rozwoju Dróg (RFRD). Dzięki tym środkom Województwo Mazowieckie otrzyma - 317 086 297,25 zł na modernizację lokalnej infrastruktury drogowej w 2021 r.**

*ul. Farnej oraz dróg powiatowych – ul. Kowalskiej i Brewki Zakościelne – stan obecny.*

Na liście podstawowej na 49 miejscu wśród 99 dróg do dofinansowania znalazła się nasza gmina – Zaręby Kościelne. Dzięki tym środkom przebudujemy ul Farną – oszacowany koszt inwestycji to suma 506 941,98 zł, przy kwocie dofinansowania 354 859,30 zł. Ulica jest już po przetargu – wartość przetargowa jest znacznie niższa od kosztorysu i wynosi 291 811,68 zł. Inwestycja będzie realizowana przez Przedsiębiorstwo Robót Drogowo-Mostowych „ TRAKT" Wysokie Mazowieckie. Jak ogromne są potrzeby budowlane niech świadczy fakt, że na liście rezerwowej znalazło się jeszcze 72 gminy.
Następna wspaniała wiadomość dotyczy przebudowy strategicznej i od lat oczekiwanej w naszej miejscowości drogi biegnącej przez centrum Zaząb Kościelnych - rozbudowa drogi powiatowej nr 2612W od km 13+000 do km 14+455 wraz z budową ronda w Zarębach Kościelnych oraz rozbudową mostu wraz z dojazdami w miejscowości Nienałty-Szymany w ciągu drogi powiatowej nr 2612W. Wartość projektu wynosi 21 192 000,00 zł, kwota dofinansowania to suma 14 834 400,00 zł. Gmina Zaręby Kościelne i Powiat Ostrowski dofinansują ze środków własnych po 3 178 800,00 zł. Zarówno przy drodze gminnej jak i przy powiatowej zostaną wybudowane również ścieżki rowerowe. To historyczna i największa przebudowa w gminie Zaręby Kościelne przyczyniająca się do powstania nowoczesnej i bezpiecznej infrastruktury drogowej.
Więcej informacji oraz listy dróg powiatowych i gminnych znajdują się pod linkiem:
https://www.gov.pl/.../rzadowy-fundusz-rozwoju-drog-ponad...

**/Info Gmina Zaręby Kościelne/**

Gmina ANDRZEJEWO

# Remont łazienki w świetlicy wiejskiej w Dąbrowie

**Zakończył się kolejny etap remontu świetlicy wiejskiej w Dąbrowie. Tym razem w ramach funduszu sołeckiego odremontowana została łazienka w budynku. Położono nowe płytki na ścianach i podłodze.**

Ponadto wykonana została nowa instalacja elektryczna, wymieniono punkty oświetleniowe oraz zamontowano armaturę sanitarną i termę na ciepłą wodę. Prace remontowe wykonali pracownicy gospodarczy Urzędu Gminy w Andrzejewie.

Świetlica powoli nabiera nowego oblicza. W latach poprzednich wykonany został remont pomieszczenia głównego i kuchni. Zakupiono również wyposażenie do kuchni. Na ten cel Gmina Andrzejewo pozyskała dofinansowanie z Urzędu Marszałkowskiego Województwa Mazowieckiego w ramach „Mazowieckiego Instrumentu Aktywizacji Sołectwa MAZOWSZE 2019" w kwocie 10 000 zł.

Głównym celem wykonywanych prac jest poprawa jakości standardu życia mieszkańców i utworzenie dla nich miejsca spotkań.

**/Gmina Andrzejewo/**

OSTRÓW MAZOWIECKA

# Druga część przebudowy ul. Sikorskiego staje się faktem

**Po zakończeniu budowy ścieżki rowerowej i chodnika na ul. Sikorskiego wkrótce rozpoczniemy pełną przebudowę tej ulic.**

Prezes Rady Ministrów ogłosił listy zadań objętych dofinansowaniem w ramach Rządowego Funduszu Dróg Samorządowych. Na przebudowę ulicy Sikorskiego wraz z budową sieci kanalizacji deszczowej Miasto Ostrów Mazowiecka pozyskało 70 % dofinasowania. Odcinek 2,5 km obejmuje ulicę od granic miasta do realizowanego ronda na skrzyżowaniu ulicy Prusa z Lubiejewską.

Zadanie przewidziane zostało na lata 2021 – 2022.

**Szacunkowa wartość projektu 10.8 mln zł.**

Podziękowania i gratulacje dla osób zaangażowanych w przygotowanie dokumentów i wniosku.

Po przebudowie ul. Kościuszki, 3 Maja, Grota-Roweckiego, Prusa i Lubiejewskiej oraz Sikorskiego zrealizowany będzie program naprawy głównych ciągów komunikacyjnych miasta. A uwzględniając planowaną budowę tzw. małej obwodnicy oraz realizowaną Via Baltica możemy powiedzieć, że strategiczne zadania w zakresie dróg zostaną sfinalizowane. Te niezwykle kosztowne inwestycje stały; się możliwe dzięki dobrej współpracy z administracją rządową oraz samorządową województwa mazowieckiego.

**/UM Ostrów Mazowiecka/**

POWIAT OSTROWSKI

# 22 371 300 zł dla Powiatu Ostrowskiego z Rządowego Funduszu Rozwoju Dróg (RFRD)

**Rząd przedstawił listę wniosków skierowanych do dofinansowania, które dotyczą remontów i budów nowych dróg w ramach Rządowego Funduszu Rozwoju Dróg (RFRD). Rządowy Fundusz Rozwoju Dróg (daw. Fundusz Dróg Samorządowych), to wsparcie realizacji zadań na drogach zarządzanych przez jednostki samorządu terytorialnego.**

Jego celem jest przyspieszenie powstawania nowoczesnej i bezpiecznej infrastruktury drogowej na szczeblu lokalnym. Wszystko po to, żeby po drogach jeździło się wygodniej i bezpieczniej.
Powiat Ostrowski znalazł się na liście zadań rekomendowanych do dofinansowania ze środków Funduszu. Dzięki tym środkom mają być zrealizowane dwa zadania.
**Pierwsze z nich:**
Rozbudowa drogi powiatowej nr 2612W od km 13+000 do km 14+455 wraz z budową ronda w Zarębach Kościelnych oraz rozbudową mostu wraz z dojazdami w miejscowości **Nienałty-Szymany w ciągu drogi powiatowej nr 2612W.**

Wartość projektu wynosi 21 192 000,00 zł, zadeklarowana kwota dofinansowania to **14 834 400,00 zł.**
**Drugie zadanie powiatowe**, które otrzymało dofinansowanie z Rządowego Funduszu Rozwoju Dróg (RFRD).
Rozbudowa drogi powiatowej nr 2639W **Fidury – Koziki na odcinku 2,780 km.** Całkowita wartość projektu to 10 767 000,00 zł, zadeklarowana kwota dofinansowania to **7 536 900,00 zł.**

**/Starostwo Powiawtowe w Ostrowi Mazowieckiej/**

# Konferencja online Starostwa Powiatu Ostrowskiego, czyli rozmowy o nowej aplikacji pn. OMNIBUS pomagającej młodzieży w wyborze zawodu i nie tylko…

Starosta Ostrowski Zbigniew Chrupek zaprosił w ubiegły poniedziałek, 26 kwietnia do udziału w konferencji online, która odbyła się o godz. 14.00 na platformie EWENEA. Konferencję prowadził Paweł Pecura – kierownik Biura Strategii i Promocji w Starostwie Powiatowym w Ostrowi Mazowieckiej.
Konferencja poświęcona została aplikacji mobilnej pn. OMNIBUS, która będzie narzędziem stworzonym w ramach Projektu grantowego: „Młodzi profesjonaliści – wsparcie w wyborze zawodu". Tak, więc będzie narzędziem wykorzystywanym przez uczniów w zakresie doradztwa zawodowego, a możliwość z jego korzystania zostanie udostępniona wszystkim szkołom podstawowym i ponadpodstawowym oraz przedsiębiorcom z terenu powiatu ostrowskiego. Podczas konferencji na temat „Szkolnictwa w Powiecie Ostrowskim" mówili starosta ostrowski Zbigniew Chrupek i Józef Rostkowski – wicestarosta. Starosta podkreślił bardzo dobrą współpracę już zainicjowaną dwa lata temu z przedsiębiorcami i szczególnie z Fabryką Mebli FORTE S.A. W kształcenie dualne w Ostrowi Mazowieckiej zaangażowały się m.in.: „ALPLA" Opakowania z Tworzyw Sztucznych Sp. z o.o., Fabryki Mebli „FORTE" S.A., ROLSTAL Pawłowski Sp. z o.o. oraz SCHNEIDER Polska Technika Samochodowa i Kontenerowa Sp. z o.o. Firmy te rozpoczęły współpracę z ostrowskim „Rubinkiem" i zainicjowały utworzenie dualnej klasy branżowej. Wicestarosta opisał sytuację oświaty w powiecie i stan współpracy z sześcioma szkołami, których organem prowadzącym jest starostwo.
Na temat kooperacji przedsiębiorstw i szkół w Niemczech wypowiadała się prelegent Heiko Schüler – partner zagraniczny w Projekcie Die FAV SERVICE gGmbH. Skorzystanie z doświadczenia i wiedzy Partnera z Niemiec, który w swojej bazie posiada podobne rozwiązania funkcjonujące na lokalnych rynkach pracy, zaowocowało zainicjowaniem stworzenia nowoczesnej aplikacji, jaką jest OMNIBUS. Liderem Projektu jest STIWEK Fundacja na rzecz Społeczeństwa, Tolerancji, Integracji, Wolności, Edukacji, Kultury.
W konferencji udział wzięła również prelegent Krystyna Daulas – ekspert ds. oświaty, która wypowiadała się na temat: „Młodzi profesjonaliści w powiecie ostrowskim". Kolejny rozmówca Łukasz Świstak, czyli wykonawca aplikacji Omnibus - przedstawił nowe narzędzie wsparcia w wyborze zawodu dla uczniów. Zaproszono również Martę Iwaniuk (psycholog), która omówiła temat „Indywidualne predyspozycje ucznia".
Projektowana aplikacja umożliwi poznanie predyspozycji ucznia do wykonywania określonego zawodu, zaprezentuje ofertę kształcenia w szkołach ponadpodstawowych ze szczególnym opisem kształcenia dualnego i zawodowego, przedstawi ofertę pracodawców współpracujących na rzecz kształcenia zawodowego i dualnego w zakresie możliwości odbycia praktycznej nauki zawodu oraz ewentualnego zatrudnienia – oferty pracy.
Więcej informacji na temat konferencji można znaleźć pod linkiem https://pl-pl.facebook.com/events/455060038928645/ lub na facebooku starostwa zapis ze spotkania.

**/oprac. J.Cz./.**

## OBWIESZCZENIE STAROSTY OSTROWSKIEGO

Na podstawie art. 11a ust.1, art. 11f ust. 3 i 4 ustawy z dnia 10 kwietnia 2003 r. - o szczególnych zasadach przygotowania i realizacji inwestycji w zakresie dróg publicznych ( Dz.U. z 2020 r. poz. 1363, ze zm.) oraz art. 49 ustawy z dnia 14 czerwca 1960 roku - Kodeks postępowania administracyjnego (Dz.U. z 2020r., poz. 256 ze zm.) zawiadamiam, w dniu 2021-04-22 po rozpatrzeniu wniosku Zarządu Powiatu w Ostrowi Mazowieckiej z dnia 2021-01-13 (uzupełnionego w dniu 2021-02-04, zmodyfikowanego w dniu 2021-03-01 i w dniu 2021-03-12) została wydana decyzja nr 2/2021 zezwalająca na realizację inwestycji drogowej p.n.:„rozbudowa dróg powiatowych nr 4401W i 2645W w miejscowości Wąsewo"

**1. Wykaz działek pod realizację drogi (obręb ewid. Zastawie):**
1.1 Działki stanowiące własność prywatną, przechodzące w całości na własność Powiatu Ostrowskiego: **563, 564**
1.2 Działki wynikające z projektu podziału nieruchomości: **238/1, 240/1, 241/6, 241/8, 241/10, 241/12, 245/5, 244/1, 245/3, 246/6, 247/4, 248/1, 246/8, 246/10, 247/6**
**2. Wykaz działek pod realizację drogi (obręb ewid. Wąsewo):**
2.1 Działki istniejących pasów drogowych: **437/2, 437/4, 534, 545/1, 545/4, 545/2, 546/3, 546/1, 556/3, 556/1, 557/1, 557/3, 558/1, 559/1, 560/1, 570**
2.2 Działki wynikające z projektu podziału nieruchomości: **522/3, 516/1, 430/1**
2.3 Działki z których korzystanie będzie ograniczone:
a) w związku z przebudową skrzyżowania: działki nr ew. **335**
b) w związku z przebudową sieci eNN: działki nr ew. **528, 532, 544/2, 545/5**

Projekt podziału działek zawarty jest w materiałach do wniosku o wydanie decyzji o zezwoleniu na realizację inwestycji drogowej.
Akta sprawy znajdują się w Wydziale Środowiska i Infrastruktury Przestrzennej w Biurze Architektury i Budownictwa Starostwa Powiatowego w Ostrowi Mazowieckiej, przy ulicy 3 Maja 51, pokój nr 3, telefon (29) 6457134, gdzie również można zgłaszać uwagi i wnioski w przedmiotowej sprawie w terminie 14 dni od daty podania niniejszej informacji do publicznej wiadomości.
Zgodnie z art. 49 ustawy „Kpa" zawiadomienie uważa się za dokonane po upływie czternastu dni od dnia publicznego ogłoszenia.

## OBWIESZCZENIE STAROSTY OSTROWSKIEGO

Na podstawie art. 11d ust. 5 ustawy z dnia 10 kwietnia 2003 r. o szczególnych zasadach przygotowania i realizacji inwestycji w zakresie dróg publicznych (Dz. U. z 2020 r., poz. 1363 ze zm.), art. 49 i art. 61 § 4 ustawy z dnia 14 czerwca 1960 roku Kodeks postępowania administracyjnego (Dz.U. z 2020r., poz. 256 ze zm.), zawiadamiam, że w dniu 2021-01-26 zostało wszczęte na wniosek Wójta Gminy Zaręby Kościelne postępowanie administracyjne w sprawie udzielenia zezwolenia na realizację inwestycji drogowej pn.:„Budowa ciągu pieszo-rowerowego w ciągu drogi powiatowej nr 2655W w m. Ugniewo"

**Wykaz działek pod realizację drogi (jednostka ewid.: 141607_2 - Ostrów Mazowiecka, obręb ewid.: Ugniewo, powiat ostrowski):**
1.Działki istniejących pasów drogowych należące do Powiatu Ostrowskiego:
**działka nr ew. 267;**
2. Działki w projektowanym pasie drogowym, podlegające podziałowi, do przejęcia pod inwestycję (tłustym drukiem - numer działek przeznaczone pod przejęcie dla inwestycji, w nawiasach numery działek po podziale):
**działki nr ew.:** 954 (**954/1**, 954/2), 1894 (**1894/1,** 1894/2), 19 (**19/1**, 19/2), 20 (**20/1**, 20/2), 23 (**23/1**, 23/2), 24/1 (**24/2**, 24/3), 31/4 (**31/5**, 31/6), 34/1 (**34/4**, 34/5), 34/3 (**34/6**, 34/7), 956/7 (**956/17**, 956/18), 956/15 (**956/25,** 956/26), 956/9 (**956/19**, 956/20), 956/11 (**956/21**, 956/22), 956/13 (**956/23**, 956/24), 953 (**953/1**, 953/2), 74 (**74/1**, 74/2), 111/1 (**111/3**, 111/4);

3.Działki przeznaczone pod budowę lub przebudowę sieci uzbrojenia terenu oraz innych dróg publicznych z uwzględnieniem dodatkowego ograniczenia na czas prowadzenia robót związanych z budową sieci uzbrojenia terenu oraz ciągu pieszo-rowerowego:
**działka nr ew. 111/2;**

Projekt podziału działek zawarty jest w materiałach do wniosku o wydanie decyzji o zezwoleniu na realizację inwestycji drogowej.
Akta sprawy znajdują się w Biurze Architektury i Budownictwa Starostwa Powiatowego w Ostrowi Mazowieckiej, przy ulicy 3 Maja 51, pokój nr 1, tel. (29) 6457134, gdzie również można zgłaszać uwagi i wnioski w przedmiotowej sprawie w terminie 14 dni od daty podania niniejszej informacji do publicznej wiadomości.
Zgodnie z art. 49 ustawy „Kpa" zawiadomienie uważa się za dokonane po upływie czternastu dni od dnia publicznego ogłoszenia.

Gmina NUR

# Spotkanie Wójta Gminy Nur z uczestnikami unijnego projektu „Sieć na kulturę”

**W czwartek, 22 kwietnia 2021 r. do sali konferencyjnej Urzędu Gminy, na zaproszenie Wójta Rafała Kruszewskiego, przybyła ośmioosobowa grupa dzieci, które przez dwa miesiące brały udział w szkoleniu „Dziennikarstwo online” w ramach unijnego projektu „Sieć na kulturę w podregionie ostrołęckim”.**

Do projektu, którego beneficjentem jest Fundacja Wspierania Zrównoważonego Rozwoju, współfinansowanego ze środków Europejskiego Funduszu Rozwoju Regionalnego w ramach Programu Operacyjnego Polska Cyfrowa, zakwalifikowała się Biblioteka Publiczna Gminy Nur.
Podczas spotkania Wójt Gminy Nur podziękował dzieciom za podjęcie tego dodatkowego wyzwania edukacyjnego i zaangażowany udział w projekcie. Podziękował również obecnym rodzicom za wytrwałe wspieranie swoich dzieci w realizacji ich marzeń i podnoszenie ich edukacyjnych kompetencji, co jest szczególnie ważne w tym trudnym pandemicznym czasie zdalnego zdobywania wiedzy. Każdy uczestnik projektu otrzymał od Wójta Rafała Kruszewskiego słuchawki bezprzewodowe, a biblioteka przygotowała okolicznościowe dyplomy.
**Głównym celem projektu jest:**
– podniesienie kompetencji i kwalifikacji cyfrowych pracowników gminnych samorządowych instytucji kultury,
– rozwijanie kompetencji cyfrowych dzieci i młodzieży w wieku 10-18 lat,
– wyposażenie placówek instytucji kultury w sprzęt komputerowy.

**/Biblioteka Publiczna Gminy Nur/**

# Daniel Jańczuk – biegacz z Nura

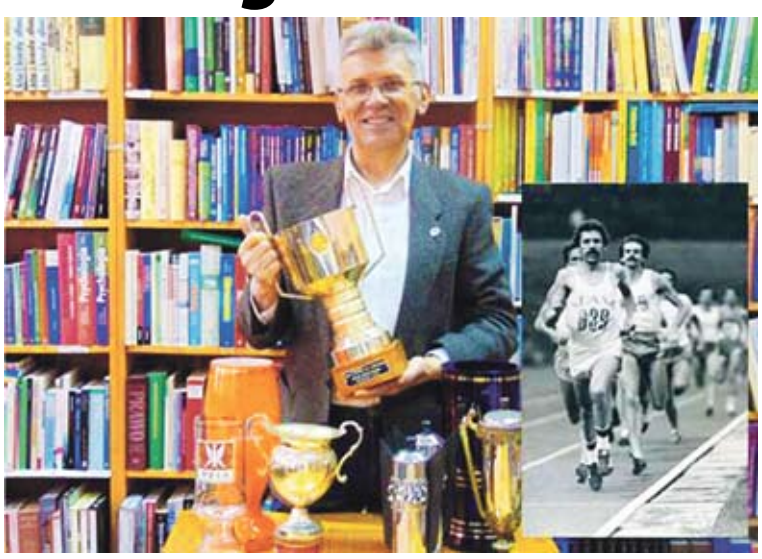

W ramach wystaw eksponowanych na parterze budynku Urzędu Gminy Biblioteka Publiczna Gminy Nur zaprasza (oczywiście z zachowaniem pandemicznych obostrzeń) do obejrzenia wystawy poświęconej sportowej karierze Daniela Jańczuka, polskiego lekkoatlety w latach 1966 – 1983, reprezentanta Kadry Narodowej w biegach średnio- i długodystansowych, wielokrotnego mistrza Polski. Daniel Jańczuk urodził się 3 czerwca 1952 r. w Nurze, gdzie w latach 1959 – 1966 uczęszczał do przedszkola i szkoły podstawowej. Egzamin maturalny zdał w Technikum Elektrycznym w Ostrowi Mazowieckiej w 1971 r. W latach 1973 – 1977 ukończył Akademię Wychowania Fizycznego w Poznaniu uzyskując tytuł magistra i trenera lekkiej atletyki. Każdego roku, w ramach letniego wypoczynku, odwiedza rodzinny dom w Nurze, pokonując długą trasę z Wrocławia, gdzie aktualnie mieszka. Talent i sukcesy sportowe Daniela Jańczuka na polskich i światowych bieżniach są powodem do dumy zarówno dla mieszkańców Nura, jak i całej ziemi ostrowskiej!

**/Biblioteka Publiczna Gminy Nur/**

Gmina TŁUSZCZ

# Bieżąca konserwacja dróg gruntowych

**Trwają prace polegające na uzupełnieniu i wzmocnieniu dróg gminnych gruntowych o nawierzchni utwardzonej za pomocą kruszyw lub destruktu asfaltowego, mechanicznego profilowania z zagęszczeniem oraz wykonania przepustów.**

Dzięki wykonanym naprawom udało się poprawić przejezdność następujących nawierzchni:
**Tłuszcz**- ul. Wyspiańskiego, ul. Relaksowa, ul. Wesoła, ul. Wisławy Szymborskiej, ul. Ananasowa, ul. Truskawkowa, ul. Mała, ul. Dąbrowskiego, ul. Błotna, ul. Leszczynowa, ul. Zachodnia, ul. Pogodna, ul. Tarczyńskiego i ul. Strumykowa
**Chrzęsne**, ul. Przystankowa
**Postoliska**- ul. Aksamitna, ul. Ogrodnicza, ul. Rabatowa, ul. Darniowa, ul. Wygodna
droga Wagan- Lipiny
droga Wagan- Waganka
**Mokra Wieś**- przy sklepie, ul. Słowikowa, teren przy stacji PKP
**Rudniki**-ul. Kresowa, ul. Aleja Anny Walentynowicz
**Jaźwie**- ul. Zienkiewiczów
Ze względu na złe warunki pogodowe bieżąca konserwacja dróg gruntowych rozpoczęła się z opóźnieniem, ale zapewniamy Państwa, że w najbliższym czasie zostaną wykonane wszystkie zaplanowane prace.
Prace wykonuje firma Usługi Transportowe Samochodowe Budowa Dróg Mariusz Balcerak.

**/Gmina Tłuszcz/**

# Zapisz się do nowej przychodni zdrowia

**Burmistrz Tłuszcza Paweł Bednarczyk informuje, że od 1 maja 2021r. zmieni się operator przychodni znajdującej się przy ul. Powstańców 27 w Tłuszczu. Nowym operatorem będzie Przychodnia Zdrowia Centrum. Świadczenia będą realizowane w ramach kontraktu z Narodowym Funduszem Zdrowia.**

Informujemy, że do końca kwietnia w Centrum Kultury, Sportu i Rekreacji w Tłuszczu przy ul. Szkolnej 1, działa punkt informacyjny dla osób zainteresowanych zapisem do przychodni. Punkt jest otwarty w środy i piątki w godz. 12:00-15:00.
W pozostałe dni wypełnione deklaracje (do pobrania na stronie www.tluszcz.pl) można wkładać do skrzynki podawczej znajdującej się w sekretariacie Centrum Kultury, Sportu i Rekreacji w Tłuszczu, a od 4 maja deklaracje będzie można składać bezpośrednio w siedzibie przychodni, tj. ul. Powstańców 27 w Tłuszczu.
Ponadto, od 1 maja wszystkie osoby zainteresowane złożeniem deklaracji w formie elektronicznej będą mogły to zrobić za pośrednictwem Internetowego Konta Pacjenta. Do logowania niezbędne jest posiadanie profilu zaufanego lub dowodu osobistego z warstwą elektroniczną (e-dowód). Można się zalogować również za pośrednictwem bankowości elektronicznej.

Zachęcamy, aby przyjść, wypełnić deklarację i wybrać lekarza, pielęgniarkę oraz położną.

CENTRUM
Przychodnia Zdrowia Centrum w Tłuszczu
ul. Powstańców 27, tel. 29 643 13 00
Przyjęcia pacjentów z dniem 1.05.2021
KOMUNIKAT DLA PACJENTÓW
Informujemy, że od środy 21.04.2021
w Centrum Kultury, Sportu i Rekreacji w Tłuszczu,
ul. Szkolna 1, parter sala „LCK”
zostaje otwarty PUNKT INFORMACYJNY
ZAPRASZAMY W ŚRODY I PIĄTKI W GODZINACH 12:00-15:00
osoby zainteresowane zapisem do poradni medycyny rodzinnej
w Przychodni Zdrowia Centrum w Tłuszczu, ul. Powstańców 27.
Zachęcamy, przyjdź i wypełnij deklarację wyboru:
➢ LEKARZA POZ ➢ PIELĘGNIARKI POZ ➢ POŁOŻNEJ POZ
W pozostałe dni wypełnione deklaracje można wrzucać do skrzynki podawczej
w sekretariacie Centrum Kultury, Sportu i Rekreacji w Tłuszczu, ul. Szkolna 1
www.centrum.med.pl

POWIAT WOŁOMIŃSKI

# Powiat wesprze renowację pomnika Powstańców Styczniowych w Boruczy

**W ubiegły poniedziałek, 26 kwietnia w sali konferencyjnej Starostwa Powiatowego w Wołominie, odbyło się uroczyste podpisanie umowy donacyjnej na renowację zabytkowego pomnika w Boruczy – miejsca pamięci Powstania Styczniowego.**

W ubiegłoponiedziałkowym podpisaniu umowy dotacyjnej udział wzięli: starosta Adam Lubiak, wicestarosta Piotr Borczyński, skarbnik Agnieszka Adam oraz wójt Strachówki Piotr Orzechowski.
Umowa przewiduje renowację zabytkowego pomnika w Boruczy – miejsca pamięci Powstania Styczniowego.

Każdego roku Powiat Wołomiński wspólnie z Gminą Strachówka organizuje uroczystości rocznicowe w jednym z dwóch miejsc, upamiętniających bohaterską walkę powstańców styczniowych: w Boruczy oraz w miejscowości Kąty-Wielgi.

Na mocy zawartego porozumienia Powiat Wołomiński udzieli wsparcia Gminie Strachówka w kwocie 20 tys. zł na przeprowadzenie prac renowacyjnych zabytkowego obelisku, zgodnie z zatwierdzonym programem konserwatorskim.

**/opr. KW/**

## OBWIESZCZENIE STAROSTY WOŁOMIŃSKIEGO

Zgodnie z art. 11f ust. 3 ustawy z dnia 10 kwietnia 2003 r. o szczególnych zasadach przygotowania i realizacji inwestycji w zakresie dróg publicznych (Dz. U. z 2020 r. poz. 1363, ze zm.)

**Starosta Wołomiński zawiadamia**

o wydaniu w dniu **14 kwietnia 2021 roku dla Burmistrza Miasta Zielonka**, reprezentowanego przez pełnomocnika Pana Waldemara Jasielczuka, **decyzji Nr 8pz/2021** znak: WAB.6740.14.57.2020, opatrzonej rygorem natychmiastowej wykonalności, o zezwoleniu na realizację inwestycji drogowej, pod nazwą: **„Rozbudowa i przebudowa dróg gminnych nr: 431238W – ul. Łukasińskiego (na odcinku od ul. Słowackiego do ul. Sienkiewicza), ul. Długosza i 431256W – ul. Poniatowskiego (na odcinku od ul. Długosza do ul. Sienkiewicza) w Zielonce, wraz z rozbiórką i budową infrastruktury towarzyszącej"**.

Działki usytuowania obiektu:
- w projektowanym pasie drogowym, do przejęcia pod inwestycję w części (tłustym drukiem – numery działek w projektowanym pasie drogowym przeznaczone do przejęcia pod inwestycję na rzecz Gminy Zielonka, w nawiasach – numery działek po podziale):
  - ew. nr: 24/1 (**24/3**, 24/4), 25 (**25/1**, 25/2), 26 (**26/1**, 26/2), 27 (**27/1**, 27/2), 28 (**28/1**, 28/2), 29 (**29/1**, 29/2), 40/1 (**40/5**, 40/6), 40/2 (**40/3**, 40/4), 45 (**45/1**, 45/2), 57 (**57/1**, 57/2) w obrębie 5-40-01, jednostka ew. 143404_1 - Zielonka,
  - ew. nr: 82 (**82/3**, 82/4), 84 (**84/3**, 84/4), 85 (**85/3**, 85/4), 86 (**86/1**, 86/2), 89 (**89/3**, 89/4), 90 (**90/3**, 90/4) w obrębie 5-40-02, jednostka ew. 143404_1 - Zielonka,

- w projektowanym pasie drogowym, do przejęcia pod inwestycję na rzecz Gminy Zielonka w całości:
  - ew. nr: **30/3, 30/5, 30/6, 44, 58, 59/5** w obrębie 5-40-01, jednostka ew. 143404_1 - Zielonka,
  - ew. nr: **80, 91/1, 91/2, 97** w obrębie 5-40-02, jednostka ew. 143404_1 - Zielonka,

- w projektowanym pasie drogowym, będące własnością Gminy Zielonka niepodlegające przejęciu (tłustym drukiem – numery działek w projektowanym pasie drogowym, w nawiasach - numery działek po podziale):
  - ew. nr: 79/1 (**79/3**, 79/4), 81 (**81/1**, 81/2), **21/2, 22/2, 23/2, 30/1, 113/1** w obrębie 5-40-01, jednostka ew. 143404_1 – Zielonka.

Działki przeznaczone pod budowę lub przebudowę: innych dróg publicznych, sieci uzbrojenia terenu oraz rozbiórkę obiektów nieprzewidzianych do dalszego użytkowania, niewchodzące w skład projektowanego pasa drogowego (tłustym drukiem – numery działek przeznaczone pod budowę lub przebudowę: innych dróg publicznych, sieci uzbrojenia terenu oraz rozbiórkę obiektów nieprzewidzianych do dalszego użytkowania, w nawiasach – numery działek po podziale):
- ew. nr: 40/1 (40/5, **40/6**), **47**, 57 (57/1, **57/2**), **113/2, 118, 59/7, 59/9, 108, 109/3, 112** w obrębie 5-40-01, jednostka ew. 143404_1 - Zielonka,
- ew. nr: **73/1**, 89 (89/3, **89/4**), 90 (90/3, **90/4**), **92, 93, 94** w obrębie 5-40-02, jednostka ew. 143404_1 – Zielonka.

Od decyzji przysługuje odwołanie do Wojewody Mazowieckiego za pośrednictwem organu wydającego decyzję - Starosty Wołomińskiego, 05-200 Wołomin, ul. Prądzyńskiego 3, w terminie 14 dni od dnia uznania obwieszczenia za doręczone w trybie art. 49 ustawy z dnia 14 czerwca 1960 r. - Kodeks postępowania administracyjnego (Dz. U. z 2020 r. poz. 256, ze zm.).

Z treścią decyzji można zapoznać się w Starostwie Powiatowym w Wołominie ul. Prądzyńskiego 3, Wydział Budownictwa, (po uprzednim kontakcie telefonicznym pod nr 22 346 11 07 w godzinach przyjęć interesantów tj. pn. 8-17, śr. 8-16, pt. 8-15).

# Dobre informacje i decyzje na posiedzeniu Zarządu Powiatu

**Odbywające się w minioną środę, 21 kwietnia posiedzenie Zarządu Powiatu Wołomińskiego zaowocowało bardzo dobrymi informacjami i decyzjami. Będą środki na dofinansowanie modernizacji budynku Komendy Powiatowej PSP oraz na zakup hybrydowego radiowozu dla KPP Wołomin.**

Jak poinformowano w trakcie ubiegłotygodniowego posiedzenia Zarządu Powiatu Wołomińskiego, Wojewoda Mazowiecki Konstanty Radziwiłł podjął decyzję o przekazaniu środków na dofinansowanie modernizacji budynku Komendy Powiatowej Państwowej Straży Pożarnej w Wołominie, w kwocie 235 000 zł.
Zarząd jednogłośnie podjął uchwałę o zabezpieczeniu środków w budżecie Powiatu Wołomińskiego w kwocie 55 000 zł na zakup samochodu osobowego z napędem hybrydowym dla Komendy Powiatowej Policji w Wołominie. Kwota przekazana przez Powiat umożliwi Komendzie pozyskanie dodatkowego wsparcia na zakup samochodu z Funduszu Wsparcia Policji Komendy Stołecznej Policji w ramach akcji „Sponsoring 2021". – Cieszę się, że Powiat może wspierać Komendę Powiatową Policji i mieć udział w poprawie ochrony środowiska poprzez zakup nowoczesnych, ekologicznych pojazdów hybrydowych. Dziękuję Członkom Zarządu za świetną współpracę i kolejne dobre decyzje dla mieszkańców – powiedział starosta Adam Lubiak.
W trakcie posiedzenia bardzo pozytywne informacje o powiecie przedstawił p. Maciej Burakowski – Dyrektor Powiatowego Centrum Pomocy Rodzinie w Wołominie.
Jak się okazuje, liczba mieszkańców naszego powiatu stale rośnie, wg danych na koniec ubiegłego roku jest nas 249 299 osób, w tym 129 199 kobiet i 120 100 mężczyzn, względem 2019 r. jest to wzrost o prawie 4 000 osób.
Z kolei, stopa bezrobocia w Powiecie Wołomińskim na koniec 2020 r. wyniosła 8,1% i wzrosła o 1,6 punktu procentowego względem 2019 r., jedną z głównych przyczyn jest trwająca od ponad roku sytuacja pandemiczna w kraju spowodowana przez Covid-19, lecz bardzo optymistyczne są dane o liczbie osób bezrobotnych w Powiecie w okresie 2015-2020, można zauważyć znaczący spadek liczby osób bezrobotnych.

**/opr. KW, źródło: powiat wołomiński/**

# Umowa na budowę Centrum Opiekuńczo-Mieszkalnego w Kobyłce podpisana!

**W ubiegły czwartek, 22 kwietnia starosta Adam Lubiak wspólnie z wicestarostą Piotrem Borczyńskim podpisali umowę z wykonawcą na budowę Centrum Opiekuńczo – Mieszkalnego oraz Środowiskowego Domu Samopomocy w Kobyłce.**

Wykonawcą dwóch niezwykle ważnych inwestycji z zakresu opieki społecznej: Centrum Opiekuńczo – Mieszkalnego oraz Środowiskowego Domu Samopomocy, które powstaną przy ul. Poprzecznej 18 w Kobyłce, będzie firma EKO-INVEST Sp. z o.o.
Wartość inwestycji wynosi 10 mln zł (Powiat otrzymał dofinansowanie na realizację inwestycji w łącznej wysokości ponad 4 mln zł).
Przypomnijmy, że w 2019 r. Powiat Wołomiński zakupił dwie nieruchomości o łącznej powierzchni ok. 7500 m2, z przeznaczeniem na cele społeczne.
Misją COM będzie świadczenie usług opiekuńczych i integracja osób ze znacznym i umiarkowanym stopniem niepełnosprawności oraz pomoc w ich usamodzielnieniu i powrocie do aktywności oraz dbanie o jak najlepszą kondycję społeczną, fizyczną i psychiczną.
Opieką objętych będzie każdorazowo 40 osób –10 w systemie całodobowym oraz 30 w systemie dziennym.
Natomiast dla funkcjonującego obecnie w Wołominie ŚDS zmiana siedziby pozwoli na poprawę warunków funkcjonowania placówki oraz rozwój działalności.
Z usług ŚDS korzystają osoby wymagające wsparcia w przezwyciężaniu ich trudnych sytuacji życiowych, w zaspokajaniu potrzeb życiowych, wymagające postępowania rehabilitacyjnego, ukierunkowanego na powstrzymywanie regresji powodowanej chorobą psychiczną, na poprawę jakości życia, wyrażającej się w miarę samodzielnym funkcjonowaniem i integracją społeczną z otoczeniem.

**/opr. KW, źródło: powiat wołomiński/**

Gmina KOBYŁKA

# Kolejny krok w kierunku budowy bloku komunalnego w Kobyłce

**Urząd Miejski w Kobyłce ogłosił postępowanie w trybie podstawowym na zaprojektowanie budynku mieszkalnego, wielorodzinnego przy ul. Kordeckiego/Prusa w Kobyłce.**

Jak poinformowała burmistrz Kobyłki Edyta Zbieć za pośrednictwem mediów społecznościowych, ogłoszenie postępowania to kolejny krok do budowy – po uzyskanej przez miasto koncepcji projektowej wraz z Programem Użytkowo-Funkcjonalnym.

Wg zapowiedzi Pani Burmistrz budynek będzie miał wysokość ok. 13 m, cztery kondygnacje nadziemne, w sumie 32 mieszkania, po 8 na każdej kondygnacji.

„Planujemy 14 mieszkań jednopokojowych oraz 18 mieszkań dwupokojowych o powierzchni od ok. 26 do ok. 45 m2. W zachodniej części terenu wybudujemy parking na 32 miejsca postojowe do samochodów osobowych, w tym 4 miejsca przeznaczone dla osób niepełnosprawnych.

Nowość jest taka, że planujemy wykorzystać w tej inwestycji budownictwo modułowe – największa zaleta to przede wszystkim szybki sposób budowania, a tym samym błyskawiczny czas realizacji inwestycji (a wiadomo – czas to pieniądz), ale są jeszcze inne plusy, takie jak gwarancja jakości elementów budowlanych, czy nawet ewentualnej rozbudowy (choć na tym etapie o tym jeszcze nie myślimy, ale dobrze mieć różne opcje). Termin realizacji zamówienia – 7 miesięcy od dnia podpisania umowy" – poinformowała burmistrz Edyta Zbieć na swoim profilu na FB.

**/opr. KW/**

Gmina ZĄBKI

# Umowa na wykonanie nasadzeń w Ząbkach podpisana!

**W ubiegłą środę, 21 kwietnia burmistrz Małgorzata Zyśk podpisała umowę na wykonanie nasadzeń zieleni na terenie miasta, w ramach projektu „Zielona przestrzeń – rozwój i modernizacja terenów zieleni w Mieście Ząbki".**

JJak poinformował ząbkowski magistrat, nasadzenia wykona Firma Ogrodnicza Produkcyjno-Handlowo-Usługowa Marzena Szklarzewska ze Starej Iwicznej, która w postępowaniu przetargowym, złożyła najkorzystniejszą ofertę. Umowa została podpisana 21 kwietnia br. Wartość umowy wynosi 505 041,41 zł.

Prace w terenie właśnie się rozpoczęły i obejmą rejony ulic: Narutowicza, Batorego, Sowińskiego, Parkowej, Poniatowskiego, 3 Maja, Harcerskiej oraz Słowackiego.

Przypomnijmy, że głównym celem projektu „Zielona przestrzeń – rozwój i modernizacja terenów zieleni w Mieście Ząbki" jest poprawa atrakcyjności i ładu przestrzeni miejskiej poprzez rozwój i modernizację terenów zieleni miejskiej w Ząbkach.

Projekt jest współfinansowany w ramach Programu Operacyjnego Infrastruktura i Środowisko na lata 2014-2020, Priorytet: II Ochrona środowiska, w tym adaptacja do zmian klimatu, Działanie: 2.5 Poprawa jakości środowiska miejskiego. Wartość projektu to 8 529 820,75 zł, w tym kwota dofinansowania to 7 250 347,64 zł (85%), wkład własny 1 279 473,11 zł (15%).

Realizacja projektu ma na celu stworzenie funkcjonującego systemu zieleni miejskiej. Planowane jest odnowienie, rewaloryzacja oraz rozwój zieleni w zakresie nasadzeń roślinności dedykowanej oraz infrastruktury towarzyszącej takie jak: nawierzchnie piesze, ścieżki rowerowe, mała architektura, plenerowe urządzenia zabaw i sportu.

W ramach planowanych działań będzie posadzonych 70 tysięcy roślin, na łącznym terenie o powierzchni 113 200 m2. Do 2020 r. zrealizowano rewitalizację parku miejskiego im. Szuberta oraz nasadzono ponad 50 tys. roślin na pasach zieleni wzdłuż ulic o łącznej pow. 94 333 m2. W latach 2021-22 planowane jest stworzenie nowego parku miejskiego przy ul. Powstańców na działce ew. nr 29/9 obr. 03-35 oraz skwerów przy skrzyżowaniach ul. Powstańców - ul. Kopernika i ul. Powstańców - ul. Reymonta. Termin realizacji projektu od 2018 r. – 2022 r.

**/opr. KW, źródło: UM Ząbki/**

# Ząbki otrzymały 1,3 mln zł na budowę ul. Szwoleżerów!

**Miło nam poinformować, że Miasto Ząbki otrzymało z Rządowego Funduszu Rozwoju Dróg (RFRD) dofinansowanie w wysokości 1 305 121,45 zł na budowę ul. Szwoleżerów, na odcinku od ul. Wroniej do ul. Kościuszki.**

Kwota dofinansowania stanowi 60 % kosztów kwalifikowanych. Inwestycje realizuje firma „Jakość Bis" sp. z o.o. z Ząbek.

Przebudowa ul. Szwoleżerów to nie tylko nowa nawierzchnia jezdni czy szersze chodniki, ale również kanalizacja deszczowa, która odprowadzi deszczówkę nie tylko z ul. Szwoleżerów, ale również z ulic odchodzących co pozwoli na budowę lub przebudowę takich ulic jak Wronia, Jasna czy Wybickiego.

Rządowy Fundusz Rozwoju Dróg (daw. Fundusz Dróg Samorządowych), to wsparcie realizacji zadań na drogach zarządzanych przez jednostki samorządu terytorialnego. Jego celem jest przyspieszenie powstawania nowoczesnej i bezpiecznej infrastruktury drogowej na szczeblu lokalnym. Wszystko po to, żeby po drogach jeździło się wygodniej i bezpieczniej.

**/źródło: UM Ząbki/**

# Radzymińska „Stalowa Jedynka" uczestniczy w zmaganiach o tytuł „Złotej Szkoły NBP"

**Oszczędzanie, ubezpieczenia, racjonalne wydatkowanie zgromadzonych środków pieniężnych – to tylko kilka zagadnień, z którymi zmierzyli się uczniowie „Stalowej Jedynki" w I edycji ogólnopolskiego programu Narodowego Banku Polskiego, pod nazwą „Giganci finansów osobistych".**

Drużyna ze Szkoły Podstawowej nr 1 im. ppłka pil. M. Pisarka w Radzyminie, w skład której wchodzili uczniowie klas: VIII a i VIII b, musiała zdobyć niezbędną wiedzę do wykonania trzech zadań.
Pierwszym z nich było zorganizowanie spotkania z ekspertem z dziedziny finansów osobistych. Dzięki staraniom uczestników projektu, 11 marca 2021 r., gościnne mury radzymińskiej „Stalowej Jedynki" odwiedzili przedstawiciele Instytutu Ekonomii i Finansów Szkoły Głównej Gospodarstwa Wiejskiego – Elżbieta Kacperska, Magdalena Kondej, Krzysztof Śnieżko, Bartosz Golnik (łączenie za pomocą aplikacji MS Teams 15 marca 2021 r.).
W ramach projektu przeprowadzili oni warsztaty, podczas których w bardzo przystępny sposób wyjaśnili zawiłości ekonomii. Uczniowie dowiedzieli się m.in. o tym, co to jest inflacja oraz w jaki sposób można inwestować swoje oszczędności. (Podsumowaniem spotkania był quiz w aplikacji Kahoot!).
Informacje zdobyte podczas spotkania z ekspertami, uczniowie wykorzystali na lekcji z ekonomii, która odbyła się 21 marca 2021 r. Udział w niej stanowił drugie zadanie projektowe. Zajęcia na temat oszczędzania, łączące wiedzę językową z finansami przygotowały panie: Iwona Banaszkiewicz (j. angielski) oraz Weronika Szymankiewicz (j. polski). Uczestnicy projektu przypomnieli sobie przysłowia związane z oszczędzaniem, które funkcjonują w języku polskim i angielskim. Następnie (zgodnie z tematem zajęć – „Przekonaj mnie, że warto oszczędzać") wykonali plakat, który miał zachęcić do oszczędzania. Z uwagi na nauczanie zdalne, lekcja odbyła się w aplikacji MS Teams, zaś plakat był tworzony w programie Sway.
Trzeba przyznać, że młodzież wykonując to zadanie wykazała się kreatywnością, szczególnie przy wymyślaniu sloganu reklamowego, zachęcającego do rozsądnego gospodarowania pieniędzmi. Cieszy również to, że uczniowie zauważyli, iż oszczędny tryb życia przyczynia się do ochrony środowiska. Przed uczestnikami projektu kolejne zadanie – debata, podczas której rozważą kwestię ubezpieczeń. Odbędzie się ona we wtorek, 27 marca 2021 roku.

**/SP nr 1/**

**SŁUPNO** ● **Podsumowanie szkolnych konkursów zorganizowanych z okazji Święta SP nr 2**

*„Kocham Cię Polsko!...twoje kościoły,*
*przydrożne krzyże i wiejskie szkoły.*
*Kocham Cię, Polsko!"*
/M. Chełmońska – Szczepankowska/

# Poprzez udział w konkursach uczniowie uczcili pamięć Patronki Szkoły…

**W związku z pandemią, już po raz drugi społeczność Szkoły Podstawowej nr 2 im. Michaliny Chełmońskiej-Szczepankowskiej w Słupnie, nie mogła uroczyście obchodzić Święta Szkoły. Jednakże uczniowie uczcili pamięć o Patronce Szkoły, uczestnicząc w konkursach zorganizowanych przez bibliotekę szkolną oraz X Placówkę „Michalina" MKH im. AK Ziemi Radzymińskiej.**

Obostrzenia związane z pandemią i wynikające z nich zawieszenie nauki stacjonarnej sprawiły, że Szkoła Podstawowa nr 2 im. Michaliny Chełmońskiej-Szczepankowskiej w Słupnie drugi rok z rzędu nie mogła zorganizować uroczystych obchodów Święta Szkoły.
Społeczność szkolna nie zapomniała jednakże o Michalinie Chełmońskiej-Szczepankowskiej i przypadającej w dniu 5 marca br. 68. rocznicy jej śmierci. Mając świadomość, jak ważne jest w tych trudnych czasach kultywowanie pamięci o Patronce i podtrzymywanie szkolnych tradycji, biblioteka szkolna przygotowała gazetkę o życiu i twórczości Michaliny Chełmońskiej - Szczepankowskiej, którą wystawiono na holu głównym szkoły. (Z informacjami w niej zawartymi mogli zapoznać się uczniowie kl. I-III, którzy w tym czasie mieli jeszcze nauczanie stacjonarne oraz uczniowie, którzy przychodzili do szkoły na konsultacje).
Ponadto, biblioteka szkolna wraz z X Placówką „Michalina" Międzyszkolnego Klubu Historycznego im. AK Ziemi Radzymińskiej przygotowały okolicznościowe konkursy dla młodzieży.
Z myślą o uczniach klas I-III zorganizowano konkurs plastyczny pt. „Scenki z życia Michaliny Chełmońskiej – Szczepankowskiej". Konkurs miał na celu: upowszechnianie wiedzy o życiu Patronki Szkoły, rozbudzanie twórczej inwencji dzieci i kreatywności, wzmacnianie wiary we własne możliwości, rozwijanie indywidualnych zdolności plastycznych, kształtowanie wrażliwości odbioru utworów literackich oraz promocję uczniów zdolnych.
W plastycznych zmaganiach wzięło udział 22 uczniów z klas młodszych. Jury konkursowe wyłoniło laureatów, wśród których znaleźli się:
I miejsce – Michał Kania (uczeń kl. II a); II miejsce – Michał Kowina (uczeń kl. I a); III miejsce (ex aequo) – Iga Nowacka i Wiktoria Bielecka (uczennice kl. I a). Gratulujemy!
Z kolei, uczniowie klas IV - VIII uczestniczyli w VII edycji szkolnego konkursu historycznego „Michalina Chełmońska - Szczepankowska – Patronka Szkoły. Konkurs Wiedzy".
Głównym celem konkursu była: popularyzacja biografii Patronki Szkoły, wzbogacanie wiedzy o Michalinie Chełmońskiej - Szczepankowskiej, rozbudzanie zainteresowania jej twórczością, kształtowanie postaw patriotycznych, kształtowanie umiejętności współpracy i współzawodnictwa, zachęcanie uczniów do korzystania z różnych źródeł wiedzy i samokształcenia.
W turnieju wiedzy uczestniczyło 49 uczniów klas IV - VIII, którzy mieli za zadanie rozwiązać w określonym czasie quiz, składający się z 30 niezwykle szczegółowych pytań, dotyczących faktów z życia i twórczości poetki. Konkurs odbył się w dwóch kategoriach wiekowych.
Laureatami konkursu w kategorii klas IV - V zostali:
I miejsce – Lena Kurek (kl. IV b); II miejsce – Oliwier Kusak (kl. IV a); III miejsce – Antonina Madoń (kl. IV b); wyróżnienie – Dagmara Kania (kl. V).
W kategorii klas VI – VIII laureatami zostali:
I miejsce – Szymon Rusiński (kl. VIII a); II miejsce – Emil Aranowski (kl. VII b); III miejsce – Natalia Aranowska (kl. VI a).
Warto w tym miejscu dodać, że o miejscach na podium zadecydowały nie tylko zdobyte punkty, ale również czas, w jakim uczestnicy odpowiedzieli na poszczególne pytania. Wszystkim laureatom gratulujemy!
Dyplomy i nagrody książkowe, ufundowane przez Dyrektor Szkoły panią Barbarę Moczulską i Radę Rodziców, zostaną wręczone laureatom po powrocie do nauczania stacjonarnego.

**/opr. X Placówka „Michalina" MKH im. AK ZR; Biblioteka szkolna/**

*Michalina Chełmońska-Szczepankowska*

*Oliwier Kusak*

*Antonina Madoń*

*Natalia Aranowska*

*Emil Aranowski*

*Iga Nowacka*

*Dagmara Kania*

*Michał Kowina*

*Lena Kurek*

*Michał Kania*

# Wsparcie samorządu Mazowsza dla Nieporętu i Serocka

**Ścieki z jachtów nie będą zanieczyszczać Zalewu Zegrzyńskiego. Na terenie Portu Nieporęt-Pilawa powstanie pierwszy i jedyny punkt odbioru ścieków oraz tężnia solankowa dla mieszkańców i turystów. Z kolei, Gmina Serock opracuje wstępne studium planistyczno-prognostyczne dla budowy linii kolejowej Zegrze – Przasnysz.**

Oba projekty otrzymają wsparcie samorządu Mazowsza w wysokości ponad 2,1 mln zł. W ubiegłą środę, 21 kwietnia odbyło się podpisanie umów w tej sprawie pomiędzy marszałkiem województwa mazowieckiego Adamem Struzikiem oraz burmistrzem Serocka Arturem Borkowskim i wójtem Nieporętu Maciejem Mazurem. W spotkaniu udział wzięła również radna województwa mazowieckiego Anna Brzezińska.

Kompleksowe uporządkowanie gospodarki ściekowej na terenie Portu Nieporęt-Pilawa oraz opracowanie wstępnego studium planistyczno-prognostycznego dla budowy linii kolejowej Zegrze – Przasnysz znalazły się wśród inwestycji, które otrzymały dofinansowanie w ramach realizowanego przez samorząd Mazowsza „Instrumentu wsparcia zadań ważnych dla równomiernego rozwoju województwa mazowieckiego".

### Pierwszy punkt odbioru ścieków na terenie Portu Nieporęt-Pilawa

Głównym celem inwestycji jest ochrona wód Jeziora Zegrzyńskiego, największego zbiornika wody wokół metropolii warszawskiej, miejsca rekreacji i wypoczynku mieszkańców Mazowsza. Samorząd województwa na realizację tej inwestycji przekazał 1,5 mln zł.

W ramach inwestycji wybudowana zostanie sieć wodociągowa kanalizacji sanitarnej odprowadzającej ścieki socjalno-bytowe z budynków znajdujących się na terenie portu w Nieporęcie wraz z odbiorem ścieków z jednostek pływających po akwenie. Zamontowane zostaną także nowoczesne moduły toaletowo-sanitarne oraz wybudowana zostanie tężnia solankowa ,która z całą pewnością podniesie atrakcyjność terenu portu.

*– Dzięki zastrzykowi finansowemu, jaki gmina Nieporęt otrzymała od samorządu województwa mazowieckiego, na terenie Portu Nieporęt-Pilawa powstanie pierwszy i jedyny punkt odbioru ścieków z jednostek pływających po Jeziorze Zegrzyńskim oraz tężnia solankowa dla mieszkańców i gości odwiedzających gminę. Budowa tężni w czasach pandemii SARS-CoV-2 ma szczególne znaczenie terapeutyczne i rehabilitacyjne. Jestem przekonany, że stanie się ona nie tylko niezwykle atrakcyjnym miejscem rekreacji i wypoczynku, ale przede wszystkim strefą rehabilitacji dla osób, które przeszły COVID-19 i cierpiących z powodu chorób układu oddechowego – mówi wójt gminy Nieporęt Sławomir Maciej Mazur. - Realizacja projektu w otoczeniu Jeziora Zegrzyńskiego pozwoli zachować ten niewielki ekosystem dla następnych pokoleń, zapewniając coraz bardziej zurbanizowanemu społeczeństwu stałą i ogólnie dostępną możliwość kontaktu z żywą przyrodą* – dodaje wójt gminy Nieporęt.

### Opracowanie Wstępnego Studium Planistyczno-Prognostycznego dla zadania pn. „Budowa Linii Kolejowej Zegrze – Przasnysz, jako realizacja szlaku „Kolei Północnego Mazowsza"

Inwestycja dotyczy opracowania dokumentacji studialnej dla nowego szlaku kolejowego, mającego stworzyć bezpośrednie połączenie kolejowe dla 4 ośrodków miejskich północnego Mazowsza – Przasnysza, Makowa Mazowieckiego, Pułtuska i Serocka. Studium Planistyczno-Prognostyczne da odpowiedź m.in. na pytanie o potencjalne warianty trasy, będzie również dokumentem rozstrzygającym w kwestiach środowiskowych, geologicznych i przestrzennych uwarunkowań realizacji inwestycji. Samorząd Mazowsza na ten cel przeznaczył blisko 679 tys. zł.

*– To wyraz naszej mazowieckiej solidarności. Czas pandemii nie należy do łatwych. Samorządy lokalne często szukają dodatkowych źródeł wsparcia, by móc przeprowadzić niezbędne inwestycje. Dlatego również i w tym roku zabezpieczyliśmy całkiem sporą kwotę, bo aż 250 mln zł na programy wsparcia. To ogromna pomoc, zwłaszcza gdy większość miast, gmin wykluczana jest ze wsparcia udzielanego w ramach programów rządowych tylko z powodu przynależności politycznej. My nie patrzymy na sympatie polityczne, wspieramy każdego, kto o to wsparcie zabiega* – podsumował marszałek Adam Struzik.

*– Wsparcie na kompleksowe uporządkowanie gospodarki ściekowej na terenie portu Nieporęt-Pilawa jest istotne dla ich użytkowników, dla osób wypoczywających nad Jeziorem Zegrzyńskim, ale także dla ochrony przyrody i krajobrazu tego obszaru.*

*Druga inwestycja, na którą podpisaliśmy dziś umowę jest bardzo ważna z perspektywy realizacji inwestycji dotyczącej budowy linii kolejowej Zegrze-Przasnysz. Dzięki temu wsparciu razem rozwijamy infrastrukturę służącą publicznemu transportowi zbiorowemu oraz zmniejszamy wykluczenie komunikacyjne mieszkańców powiatów legionowskiego, pułtuskiego, przasnyskiego i makowskiego. Na realizację tych inwestycji przeznaczyliśmy ponad 2,1 mln zł* – podkreśliła radna województwa mazowieckiego Anna Brzezińska.

Warto na zakończenie dodać, że instrument zadań ważnych to jeden ze sztandarowych programów wsparcia realizowanych przez samorząd województwa mazowieckiego. Tylko w tym roku, na jego realizację przeznaczono 151 mln zł, z czego 95 mln zł na nowe projekty.

**/opr. KW; źródło: M. Milewska – UMWM; foto: UMWM/**

# Symboliczne obchody Święta Patrona Serocka

**W ubiegły piątek, 23 kwietnia obchodziliśmy wspomnienie św. Wojciecha – Patrona Serocka. Z uwagi na obostrzenia związane z pandemią, tegoroczne uroczystości miały charakter symboliczny.**

Okolicznościowy list z życzeniami z okazji Święta Patrona Serocka, skierował do mieszkańców burmistrz Artur Borkowski:

„Szanowni Państwo, drugi rok z rzędu przyjdzie nam obchodzić Święto Naszego Patrona, Św. Wojciecha w towarzystwie jakże niechcianego gościa, jakim jest rzutująca na wszystkie aspekty naszego życia samorządowego, ale też prywatnego pandemia. Jej niekorzystne oddziaływanie na życie i zdrowie przekłada się również na formę, treść i sposób obchodów święta tak mocno zakorzenionego w świadomości mieszkańców i chętnie odwiedzających gminę osób z zewnątrz.

Niezależnie od powyższych okoliczności przekazuję Państwu najlepsze życzenia z okazji naszego święta, zdrowia, pomyślności w realizacji własnych zamierzeń, ale też poczucia satysfakcji z funkcjonowania w świecie lokalnego samorządu. Chciałbym także przekazać serdeczne podziękowania za każdy przejaw zaangażowania w życie społeczne, za aktywność, inicjatywy, ale też za wyrozumiałość i obywatelską postawę w tym jakże trudnym dla samorządów czasie weryfikacji ich roli i kondycji. Dziękuję za współpracę partnerom ze świata samorządu, w tym samorządom partnerskim z kraju i zagranicy, instytucjom ze sfery administracji rządowej, organizacjom społecznym i biznesowym."

W niedzielę, 25 kwietnia o godz. 11:00 w Kościele p.w. Zwiastowania NMP w Serocku odprawiona została Msza Św. ku czci św. Wojciecha w intencji mieszkańców gminy Serock, która transmitowana była na kanale Parafii Serock w serwisie YouTube.

Jak podkreślił ksiądz celebrans w pięknej, okolicznościowej homilii „męczeństwo i świętość Wojciecha nie należą do przeszłości, dziś potrzebujemy świadków wiary". Wojciech stał się świętym u schyłku pierwszego tysiąclecia wiary chrześcijańskiej, a jego świadectwo wybrzmiało donośnie w całym Kościele powszechnym. Stajemy wobec tego wielkiego świadka żywej wiary. Męczeńskie zwłoki apostoła biskupa Wojciecha legły u fundamentu chrześcijaństwa na całej polskiej ziemi. Ta krew stała się zasiewem nowych chrześcijan, tej wielkiej siły, dzięki której przetrwała nasza Ojczyzna i wiara w naszej Ojczyźnie do dzisiaj.

Również w ubiegłą niedzielę o godzinie 15:00 na fanpejdżu FB Izby Pamięci i Tradycji Rybackich w Serocku wyemitowana została ciekawa prelekcja dr Radosława Lolo – prof. AFiB, dyrektora Ośrodka Badań nad Mazowszem ATENA, pt. „Żywot św. Wojciecha, patrona Serocka, w kontekście drzwi gnieźnieńskich.

Jak wskazuje dr Radosław Lolo: „Trudno dziś jednoznacznie określić dokładnie, od kiedy Serock wiązać należy z kultem św. Wojciecha (…). Według badań ks. Tadeusza Żebrowskiego w wielu miastach północnego Mazowsza już wówczas (początek XV w. - red) rozpowszechnione było przekonanie, że św. Wojciech podążał na swoją misję do Prus właśnie szlakiem prowadzącym przez północne Mazowsze. Musiał więc nawiedzić i zatrzymać się w tutejszych ośrodkach grodowych. To spowodowało, że właśnie w XIV i początkach XV wieku wiele miast w tym rejonie przyjmowało św. Wojciecha jako swego patrona. (…) W roku 1618 serocki kościół farny zmienił wezwanie na obecne, czyli Zwiastowania NMP (…). Zawirowania polityczne w XIX i XX wieku sprawiły z kolei, że św. Wojciech przestał być oficjalnym patronem miasta. Powrócił on w tej funkcji dzięki uchwale samorządu w 1995 roku. W swym obecnym oficjalnym heraldycznym wizerunku jego postać nawiązuje do najstarszych przedstawień znanych ze sfragistyki miejskiej".

(W 2006 r. do serockiego kościoła sprowadzono z Gniezna relikwie męczennika. 30 kwietnia 2017 r. biskup Diecezji Płockiej Piotr Libera przekazał mieszkańcom miasta dekret papieski potwierdzający patronat św. Wojciecha nad Serockiem).

**/opr. KW, źródło: UMiG Serock/**

Pogotowie Pielęgniarskie CORSAMED:
- USŁUGI PIELĘGNIARSKIE,
- DOMOWA OPIEKA NAD PACJENTEM,
- POBRANIA KRWI,
- DETOX, ODTRUCIA ALKOHOLOWE, PRZERYWANIE CIĄGÓW ALKOHOLOWYCH,
- POMOC PSYCHIATRYCZNA.

CORSAMED

Świadczymy nasze usługi w domu pacjenta na terenie powiatów: wołomińskiego, węgrowskiego, wyszkowskiego, legionowskiego, mińskiego, pułtuskiego, ostrowskiego, siedleckiego, makowskiego, Warszawy i okolic. **Dyżurujemy 24 godziny na dobę przez 7 dni w tygodniu, także w święta i dni wolne od pracy.**

889-620-229 www.corsamed.pl

RADZYMIN ● Wielki sukces burmistrza Krzysztofa Chacińskiego

# 9 mln zł dla Gminy Radzymin na budowę II etapu al. Lecha Kaczyńskiego!!!

**Gmina Radzymin otrzyma blisko 9 mln złotych z Rządowego Funduszu Rozwoju Dróg na budowę II etapu al. Lecha Kaczyńskiego (od ul. Mokrej do ul. Wyszyńskiego). – To piękna historia o tym, że wielkie rzeczy biorą się ze śmiałych pomysłów – cieszy się burmistrz Krzysztof Chaciński.**

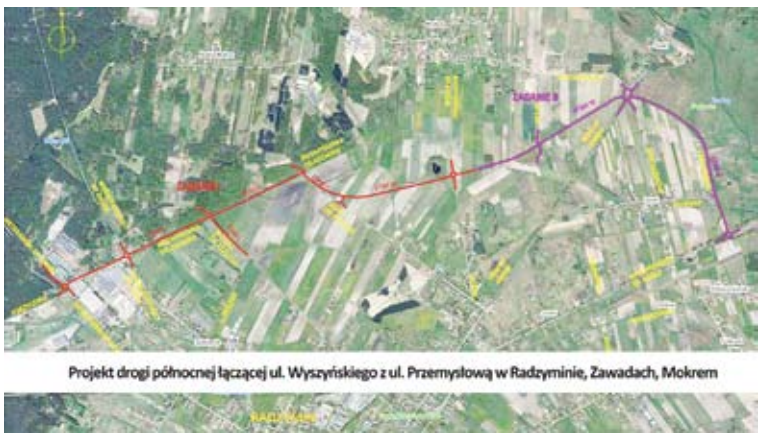

Projekt drogi północnej łączącej ul. Wyszyńskiego z ul. Przemysłową w Radzyminie, Zawadach, Mokrem

W minioną środę, 21 kwietnia Premier Mateusz Morawiecki ogłosił wyniki kolejnej edycji Rządowego Funduszu Rozwoju Dróg, w ramach której Gmina Radzymin otrzymała blisko 9 mln zł na budowę drugiego etapu al. Lecha Kaczyńskiego, nazywanej północną obwodnicą Radzymina.

– To, co niedawno wydawało się być poza naszym zasięgiem, jest już na wyciągnięcie ręki. To piękna historia o tym, że wielkie rzeczy biorą się ze śmiałych pomysłów. Kilka lat temu niedowierzano, że ruch ciężarowy z centrum Radzymina da się wyprowadzić, gdy już zaprojektowano Drogę Północną (dziś Kaczyńskiego) powstał problem sfinansowania jej budowy. Problem, który dziś został całkowicie rozwiązany – mówił, nie kryjąc zadowolenia burmistrz Radzymina Krzysztof Chaciński, a następnie dodał:

– Kilka miesięcy temu Radzymin otrzymał z Rządowego Funduszu Dróg Samorządowych 12 mln zł dofinansowania do budowy pierwszego etapu. Dziś trwa już jego budowa, a warty 19 mln zł kontrakt realizuje firma „Czystość". Jednak dopiero realizacja drugiego etapu (od ulicy Mokrej do ul. Wyszyńskiego) nada całej inwestycji sens.

Wiele osób przyczyniło się do tego sukcesu począwszy od radnych, którzy podzielili moją wizję budowy tej drogi, przez projektantów – firmę VIANIFRA, pracowników nadzorujących projekt – Jolantę Marchewkę, Mariusza Kierszulisa, pracowników pozyskujących środki zewnętrzne – EmiliięKamińską, Martę Tumankiewicz, po osoby które wspierały ten wniosek na kolejnych etapach – Starostę Wołomińskiego Adama Lubiaka i Marzenę Małek – to nasz wspólny sukces!

Burmistrzowi Radzymina serdecznie gratulujemy. Ziszczający się sen o al. Lecha Kaczyńskiego, za sprawą której wyprowadzony zostanie ruch ciężarowy z centrum miasta, to niewątpliwie największy sukces w tej kadencji.

I etap budowy północnej obwodnicy Radzymina jest już realizowany. Trwa m.in. budowa ronda na skrzyżowaniu ulic: Weteranów, Przemysłowej i Księżycowej.

Jak informuje Gmina Radzymin wkrótce ogłoszony zostanie przetarg, aby oba etapy al. Lecha Kaczyńskiego były gotowe już w 2022 roku.

**/opr. KW/**

## » NIERUCHOMOŚCI

- Tłuszcz os. Długa, sprzedam działki bud. o pow. 650m² i 835m². Tel. 511-088-167.(+)
- Wynajmę w Łomży lokale: 30m², 50m², 100m² oraz powierzchnię magazynową i biurową: 50m², 100m², 200m². Tel. 600-588-666. (+)
- Lokale do wynajęcia w Wyszkowie. 40m²: parter, witryna, media -1200 zł, 60m²: parter, witryna, media - 2500 zł. Tel. 606-211-844. (+)
- Sprzedam działki budowlane o powierzchni 700 m² i 1000 m², Tłuszcz Zakrzewie 20. Media w drodze. Telefon kontaktowy: 603-253-305. (3)

KUPIĘ MIESZKANIE tel.574 534 999

## » USŁUGI

- Wykonam elewacje, docieplenie budynków. Tel. 798-447-566. (+)
- Uporządkuję plac, działkę. Wywiozę meble, złom, przeprowadzki. Wycinka drzewek, krzewów. Tel. 513-367-980.
- Kierowca z busem do wynajęcia. Odbiorę meble, zalegające rzeczy, złom i inne. Tel. 513-367-980.

## »ZATRUDNIĘ

- Przyjmę do pracy na elewacje. Tel. 798-447-566. (+).

Król - Mix
Posadzki betonowe z mixokreta, zacieranie mechaniczne.
Tel. 797 357 222

PPHU Małgorzata Morka MTM
UBEZPIECZENIA
07-200 Wyszków, ul. 3-go Maja 8
kom. 604 103 702

Cukiernia Banasiak
zaprasza
obsługa sklepów, hurtowni
sal weselnych i bankietowych
Tel. 502 - 617 - 823

## » AUTO-MOTO

- Renault Clio 2000 rok Diesel, do jazdy, OC na rok, 3400 zł. Tel. 513-367-980.

## » ROLNICZE

- Dotacje PROW 2014-2020. „Restrukturyzacja Małych Gospodarstw" – 60 tys. zł. - również dla osób nie ubezpieczonych w KRUS. Ponadto „Premia dla Młodych Rolników" – 150 tys. zł. Nabory wniosków do 29 maja. Wypełnianie wniosków, dojazd do rolników. Tel. 795-931-529. (3)

**RZEŹNIA KUPI BYDŁO POURAZOWE DO UBOJU Z KONIECZNOŚCI. TEL. 511-075-866, 662-396-670.**

## » OGRODNICZE

- Wyprzedaż tuj z gruntu i w donicach, ceny producenta: szmaragd, kórnik, branand. Różne wielkości. Tel: 500-674-625.

## » MATRYMONIALNE

- Poznam panią z bliskich okolic i z Długosiodła. Jestem w związku. Tel. 511-664-309.

J.W.CAR
W. KACZMARCZYK, J. PIETRUCHOWSKI, Spółka Jawna
CZĘŚCI I AKCESORIA DO SAMOCHODÓW KRAJOWYCH I ZAGRANICZNYCH
Czynne: pon.-pt. 8.00 - 20.00, sob. 8.00 - 15.00
07-200 Wyszków ul. Pułtuska 55
tel. 29 743 12 47

NAJNOWSZE ELEKTRONICZNE WYDANIE GAZETY do pobrania ze strony WWW.KURIER-W.PL

ZAMÓW OGŁOSZENIE DROBNE
OGŁOSZENIE DROBNE NADASZ WYSYŁAJĄC SMS O TREŚCI
KWO treść ogłoszenia
(np. KWO Sprzedam dom w Wyszkowie. Tel. 29-123-45)
SMS
NA NUMER:
73550 Ogłoszenie do 80 znaków 3 zł + VAT
7643 Ogłoszenie do 160 znaków 6 zł + VAT

KURiER W
BEZPŁATNY TYGODNIK REGIONALNY
**Redakcja:** ul. Warszawska 22, 07-200 Wyszków tel./fax: (29) 742-90-60
**Wydawca:** Przedsiębiorstwo Wielobranżowe ELF
kurier-w@o2.pl
Redaktor Naczelna **Janina Czerwińska** janina.czerwinska@kurier-w.pl
667 137 952
500 465 410
781 080 746
www.kurier-w.pl

Materiałów nie zamówionych redakcja nie zwraca. Zastrzegamy prawo dokonywania zmian w nadesłanych tekstach. Redakcja nie odpowiada za treść reklam i ogłoszeń. Wzory reklam i projekty graficzne są chronione prawem autorskim.

**RADZYMIN** ● **Abp Sławoj Leszek Głódź pozbawiony tytułu Honorowego Obywatela Radzymina**

# Niebezpieczny precedens, wyjście przed szereg czy moralny obowiązek?

**W ubiegły poniedziałek, 26 kwietnia odbyła się w trybie zdalnym 31. Sesja Rady Miejskiej w Radzyminie, podczas której radni po dyskusji podjęli uchwałę w sprawie odebrania tytułu Honorowego Obywatela Radzymina arcybiskupowi seniorowi Sławojowi Leszkowi Głódziowi. O budzącej kontrowersje wśród mieszkańców sprawie, przesądził… jeden głos.**

Trudno powiedzieć, co kierowało radnymi w Radzyminie przy podejmowaniu tej smutnej skądinąd decyzji. Czy było to działanie pod wpływem modnych ostatnio trendów, wyjście przed szereg czy moralny obowiązek?
Na te pytania niech odpowiedzą sobie sami mieszkańcy, po przesłuchaniu dyskusji, jaka poprzedziła podjęcie kontrowersyjnej uchwały. (Nagranie sesji dostępne jest na kanale Gminy Radzymin na platformie YouTube). W ocenie burmistrza Radzymina Krzysztofa Chacińskiego, który przygotował projekt uchwały, było to swego rodzaju działanie uprzedzające, zanim wniosek w tej sprawie (napisany być może wulgarnym językiem) złożą oburzeni mieszkańcy. (Ponoć do burmistrza wpłynęło… kilkanaście e-maili w tej sprawie). W trakcie dyskusji, przed zbyt pochopnym wydawaniem wyroków i osądzaniem arcybiskupa przestrzegała radna Agnieszka Kacprzak przypominając, że radni mają poważniejsze problemy, którymi powinni się zająć. O rozsądek apelował także radny Przemysław Śledź wskazując, że komunikat Nuncjatury Apostolskiej nie powinien być podstawą prawną do rozważań Rady Miejskiej w świeckim państwie, w którym nie toczy się jeszcze w tej sprawie postępowanie prokuratorskie, ani tym bardziej nie zapadł wyrok sądu. Przestrzegał za to, przed niebezpiecznym precedensem, jakim będzie odebranie tytułu Honorowego Obywatela Radzymina. „My nie dyskutujemy o plotkach na targu tylko o komunikacie Stolicy Apostolskiej. Nie będę oceniał działalności organów państwowych" – skwitował burmistrz.
Trudno jednakże oprzeć się wrażeniu, jakoby jedną z najzagorzalszych zwolenniczek odebrania honorowego tytułu, była radna Elżbieta Darka, która w 2006 r. głosowała za jego nadaniem, a która kilkanaście dni temu na łamach powiatowego tygodnika tłumaczyła, że zagłosowała wówczas bez przekonania. Podczas poniedziałkowej sesji Pani Radna, będąca pedagogiem z wieloletnim doświadczeniem z trudem panowała nad emocjami. Do tego stopnia, że trzeba było powtórzyć głosowanie, ponieważ przy pierwszej próbie zagłosowała przez pomyłkę przeciwko podjęciu uchwały. Ostatecznie, w powtórnym głosowaniu to właśnie jej głos okazał się decydujący.

**Wyniki głosowania imiennego w sprawie: w sprawie odebrania tytułu Honorowego Obywatela Radzymina arcybiskupowi seniorowi Sławojowi Leszkowi Głódziowi;**

ZA: 11, PRZECIW: 9, WSTRZYMUJĘ SIĘ: 1, BRAK GŁOSU: 0, NIEOBECNI: 0

**Lista imienna**

**ZA (11)**

Darka Elżbieta, Kostrzewa Ewelina, Kowalska Ewa, Krawucka Agnieszka, Oniszk-Stachyra Agnieszka, Puzio Miękus Małgorzata, Rembelski Piotr, Solarz Wiesław, Stokowska Katarzyna, Sztuka-Brzezińska Monika, Wilkowski Mariusz

**PRZECIW (9)**

Brodziak Marek, Jabłoński Zbigniew, Jędrasik Tadeusz, Kacprzak Agnieszka, Paciorek Izabela, Śledź Przemysław, Wąsik Tomasz, Wnuk Ewa, Wołynko Elżbieta

**WSTRZYMUJĘ SIĘ (1)**

Jankowski Leszek

Uchwałę w sprawie odebrania tytułu Honorowego Obywatela Radzymina arcybiskupowi seniorowi Sławojowi Leszkowi Głódziowi poparło 11 radnych przy 9 głosach sprzeciwu i jednym głosie wstrzymującym się.
Z wypowiedzi burmistrza można wnioskować, że o decyzji Rady Miejskiej, pozbawiony honorowego obywatelstwa Arcybiskup poinformowany zostanie listownie.
Smutny to dzień dla Radzymina, chociaż trzeba zgodzić się z finezyjnymi słowami radnej Elżbiety Darki: „My nie karzemy Arcybiskupa, tylko odbieramy przywilej".
Rzeczywiście to nie jest kara, ale przestroga. Niech żyjący, obecni Honorowi Obywatele mają się na baczności, bo tytuł, o który nie zabiegali do czegoś ich jednak zobowiązuje. Niech przyszli i potencjalni nominaci poważnie się zastanowią, zanim zostaną nim uszczęśliwieni na siłę. Zaprawdę, nie każdy godzien jest tytułu tak zacnego i świętego grodu, który co prawda nigdy nie leżał i nie leży w granicach archidiecezji gdańskiej, za to jego samorząd wewnętrzne regulacje Stolicy Apostolskiej respektuje. W końcu ma w herbie Oko Opatrzności.

**/Rafał S. Lewandowski/**

### *TREŚĆ UZASADNIENIA DO UCHWAŁY W SPRAWIE ODEBRANIA TYTUŁU HONOROWEGO OBYWATELA RADZYMINA ARCYBISKUPOWI SENIOROWI SŁAWOJOWI LESZKOWI GŁÓDZIOWI:*

Po publikacji komunikatu Nuncjatury Apostolskiej w Polsce w sprawie arcybiskupa seniora gdańskiego Sławoja Leszka Głódzia, opublikowanego w dniu 29 marca 2021 na stronach Konferencji Episkopatu Polski, do przedstawicieli władz gminy zaczęły docierać głosy społeczne, że Arcybiskup nie jest godny tytułu „Honorowego Obywatela Radzymina."
Stolica Apostolska poinformowała w tym komunikacie m.in. iż wskutek przeprowadzonego postępowania, które dotyczyło „sygnalizowanych zaniedbań abp. Sławoja Leszka Głódzia w sprawach nadużyć seksualnych popełnionych przez niektórych duchownych wobec osób małoletnich", arcybiskupowi seniorowi Sławojowi Leszkowi Głódziowi nakazano zamieszkanie poza archidiecezją gdańską, zakazano udziału w jakichkolwiek publicznych celebracjach religijnych lub spotkaniach świeckich na terenie archidiecezji gdańskiej oraz nakazano wpłatę z osobistych funduszy na rzecz „Fundacji św. Józefa", z przeznaczeniem na działalność prewencyjną i pomoc ofiarom nadużyć.
Decyzja Stolicy Apostolskiej potwierdza wcześniejsze doniesienia medialne o nadużyciach, jakich hierarcha dopuścił się wobec wspólnoty archidiecezji gdańskiej. Pokazuje też, że jego postępowanie i zaniechania doprowadziły do krzywdy co najmniej jednej osoby małoletniej, wspomnianej w komunikacie, a być może też wielu innych ludzi. Stanowi też potwierdzenie, że hierarcha brał udział wpiętnowanym obecnie w dyskusji publicznej procederze ukrywania przez niektórych księży i dostojników kościelnych informacji o seksualnych nadużyciach osób duchownych wobec osób nieletnich. Sformułowanie „inne kwestie związane z zarządzaniem archidiecezją", użyte w komunikacie Nuncjatury Apostolskiej, sugeruje, że abp. S. L. Głódź ma na sumieniu wiele innych działań lub zaniechań, niegodnych jego stanowiska i pozycji w kościele i społeczeństwie. Abp. Sławoj Leszek Głódź przyczynił się w ten sposób do szerokiej krytyki kościoła katolickiego, jakiej jesteśmy obecnie świadkami w przestrzeni publicznej. W preambule Uchwały nr 535/XLVI/2018 Rady Miejskiej w Radzyminie z dnia 29 stycznia 2018r. w sprawie przyznawania honorowych wyróżnień przez Burmistrza Radzymina i Radę Miejską w Radzyminie oraz zasad i trybu ich nadania czytamy: „Doceniając postawę życiową i dokonania instytucji oraz obywateli, którzy swoim postępowaniem stanowią wzór do naśladowania dla mieszkańców Gminy Radzymin (...)". Postanowienie Stolicy Apostolskiej wobec abp. Sławoja Leszka Głódzia dowodzi, że w aspektach ocenionych przez Stolicę Apostolską nie można go stawiać za wzór do naśladowania, ani podawać go jako wzoru postaw życiowych. Z powyższych powodów nie można nadal stawiać abp. Sławoja Leszka Głódzia za wzór czy postać godną naśladowania poprzez wyróżnienie tytułem Honorowego Obywatela Radzymina, i to pomimo współpracy, jaka miała miejsce pomiędzy Gminą Radzymin a księdzem arcybiskupem w okresie, gdy był on ordynariuszem Diecezji Warszawsko-Praskiej w latach 2004-2008.
Nieaktualne stają się słowa uzasadnienia do uchwały z 2006 r., przyznającej arcybiskupowi Honorowe Obywatelstwo Radzymina. W ówczesnym uzasadnieniu odniesiono się m.in. do wychowania dzieci i młodzieży oraz wdrażania wysokich standardów etycznych, co po decyzji Stolicy Apostolskiej ws. księdza arcybiskupa nie ma już zastosowania. W treści uzasadnienia z2006 r. czytamy m.in.: „Nadanie Jego Ekscelencji Arcybiskupowi gen. dyw. Sławojowi Leszkowi Głódziowi Ordynariuszowi Diecezji Warszawsko-Praskiej tytułu Honorowego Obywatela Radzymina stanowi dowód naszej wdzięczności za wszechstronną działalność na rzecz upowszechniania i pielęgnowania historii i tradycji Radzymina (...). Na wielkie uznanie zasługują również wysiłki Jego Ekscelencji, zmierzające –poprzez wielostronną analizę takich wartości, jak : ojczyzna, naród, obronność, demokracja i suwerenność –do wychowania patriotycznego i obywatelskiego dzieci i młodzieży. (...) Jego Ekscelencja Arcybiskup gen. dyw. Sławoj Leszek Głódź cieszy się niekwestionowanym autorytetem i zaufaniem, kreuje wzorce, wdraża wysokie standardy etyczne."

# *Dawny Cmentarz Ewangelicki w nowej odsłonie*

**Budowa skweru przy ul. Polnej w Radzyminie dobiegła końca. W miejscu, w którym niegdyś znajdował się cmentarz ewangelicki powstał urokliwy park z fontanną i strefą pamięci.**

Warto wybrać się na wiosenny spacer, aby naocznie przekonać się o tym, jak bardzo zmieniło się to zaniedbane przez lata miejsce. (Oficjalne otwarcie skweru zaplanowane jest na najbliższy piątek, 30 kwietnia).
To pierwszy z parków, zrewitalizowanych w ramach projektu „Zielony Radzymin", na który Gmina Radzymin pozyskała znaczące dofinansowanie unijne. Trzeba przyznać, że środki te zostały bardzo dobrze wykorzystane.
Płyty i pomniki nagrobne, które przetrwały, zostały wyeksponowane w części poświęconej pamięci historycznej parku - całość została podzielona właśnie na strefę historyczną - za symbolicznie zamkniętą „dla żywych" odnowioną bramą cmentarną i strefę rekreacyjną z altankami i stolikami do gry w szachy.

Miejmy nadzieję, że w przyszłości w strefie pamięci pojawi się również tablica, przypominająca o ofiarach zbrodni hitlerowskich. W tym miejscu Niemcy w okresie II wojny światowej rozstrzeliwali mieszkańców Radzymina. Niewątpliwie, trwałe upamiętnienie zamordowanych uwieńczyłoby dzieło rewitalizacji skweru.

**/opr. RL/**